ИЛЛЮСТРИРОВАННАЯ

ЛѢТОПИСЬ

РУССКО-ЯПОНСКОЙ ВОЙНЫ

(ПО ОФИЦІАЛЬНЫМЪ ДАННЫМЪ, СВѢДѢНІЯМЪ ПЕЧАТИ
И ПОКАЗАНІЯМЪ ОЧЕВИДЦЕВЪ)

СЪ КАРТАМИ И ПЛАНАМИ, ПОРТРЕТАМИ, ИЗОБРАЖЕНІЯМИ БОЕВЫХЪ ЭПИЗОДОВЪ, РИСУНКАМИ ИЗЪ ВОЕННО-ПОХОДНАГО БЫТА

ИЗДАНІЕ РЕДАКЦІИ
„Новаго Журнала Литературы, Искусства и Науки“
(Ѳ. И. Булгакова)

С.-ПЕТЕРБУРГЪ
ТИПОГРАФІЯ А. С. СУВОРИНА. ЭРТЕЛЕВЪ ПЕР. Д. 18
1905

Выпускъ XVIII

Digitized by Google

Дозволено цензурою 26-го августа 1905 г. С.-Петербургъ.

Digitized by Google

I

ОФИЦІАЛЬНЫЯ ДАННЫЯ О ВОЙНѢ

(ВЫСОЧАЙШІЕ УКАЗЫ, ПРАВИТЕЛЬСТВЕННЫЯ РАСПОРЯЖЕНІЯ И СООБЩЕНІЯ, ТЕЛЕГРАММЫ И СВѢДѢНІЯ СЪ ДАЛЬНЯГО ВОСТОКА)

СЪ 1-ГО ПО 31-Е ІЮЛЯ 1905 Г. ВКЛЮЧИТЕЛЬНО

И

О МИРНЫХЪ ПЕРЕГОВОРАХЪ.

Digitized by Google

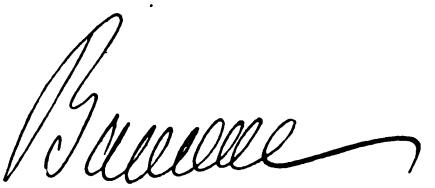

Главноуполномоченный Россіи для мирныхъ переговоровъ въ Портсмутѣ, предсѣдатель комитета министровъ С. Ю. Витте.

Digitized by Google

Баронъ Розенъ,
русскій посолъ въ Вашингтонѣ,
получившій полномочія для мирныхъ
переговоровъ въ Портсмутѣ.

Чрезвычайный посланникъ и полномочный
министръ при китайскомъ богдыханѣ
Д. Д. Покотиловъ.

Переговоры о предварительныхъ условіяхъ міра.

ВСЕПОДДАННѢЙШАЯ ТЕЛЕГРАММА

Статсъ-Секретаря С. Ю. Витте

На Имя Его Императорскаго Величества
изъ Портсмута отъ
16-го августа.

Всеподданнѣйше доношу Вашему Императорскому Величеству, что Японія приняла Ваши требованія относительно мирныхъ условій, и такимъ образомъ миръ будетъ возстановленъ, благодаря мудрымъ и твердымъ рѣшеніямъ Вашимъ и въ точности согласно предначертаніямъ Вашего Величества. Россія останется на Дальнемъ Востокѣ великою державой, каковою она была до днесь, и останется во вѣки. Мы приложили къ исполненію Вашихъ приказаній весь нашъ умъ и русское сердце и просимъ милостиво простить, если не сумѣли сдѣлать бо́льшаго.

ПРАВИТЕЛЬСТВЕННОЕ СООБЩЕНІЕ.

Въ концѣ мая сего года Государю Императору благоугодно было изъявить согласіе на принятіе предложенія президента Сѣверо-Американскихъ Соединенныхъ Штатовъ о свиданіи русскихъ и японскихъ уполномоченныхъ въ цѣляхъ выясненія вопроса о томъ, въ какой мѣрѣ осуществимо для обѣихъ державъ опредѣленіе условій мира.

Высочайшимъ довѣріемъ эта важная миссія была возложена на предсѣдателя комитета министровъ статсъ-секретаря Витте и Императорскаго посла въ Вашингтонѣ гофмейстера барона Розена, получившихъ полномочія, въ силу коихъ они могли въ случаѣ пріемлемости японскихъ предложеній приступить къ заключенію мирнаго договора.

По обоюдному соглашенію переговоры должны были происходить на американской территоріи. 25-го іюля состоялось въ Ойстербэ первое свиданіе уполномоченныхъ обѣихъ воюющихъ сторонъ, а 27-го въ Портсмутѣ открыты были совѣщанія.

На второмъ засѣданіи японскими делегатами представлены были выработанныя въ Токіо условія мира.

Принимая во вниманіе, что нѣкоторыя изъ этихъ условій, на основаніи имѣвшихся у россійскихъ уполномоченныхъ инструкцій, представлялись совершенно непріемлемыми, редакція же другихъ могла быть истолкована въ ущербъ интересамъ Россіи, статсъ-секретарь Витте предложилъ японскимъ делегатамъ приступить къ тщательному обсужденію каждаго пункта въ отдѣльности.

Посвятивъ на эту работу нѣсколько засѣданій, русскіе уполномоченные пришли къ заключенію, что по четыремъ пунктамъ японскихъ предложеній не можетъ состояться соглашеніе, вслѣдствіе чего японскіе делегаты выразили готовность испросить дополнительныхъ инструкцій отъ своего правительства, въ видахъ изысканія примирительнаго выхода изъ возникшихъ серіозныхъ затрудненій.

Digitized by Google

Послѣ сношеній съ Токіо, японскіе делегаты заявили, что они отказываются 1) отъ поставленнаго ими условія ограниченія русскихъ военныхъ морскихъ силъ въ Тихомъ океанѣ и 2) отъ выдачи Японіи русскихъ судовъ, интернированныхъ въ нейтральныхъ портахъ; но продолжаютъ настаивать какъ на уступкѣ острова Сахалина, такъ и особливо на уплатѣ Россіею военной контрибуціи.

Президентъ С.-А. Соединенныхъ Штатовъ Рузвельтъ въ своей лѣтней резиденціи Ойстербэ.

Руководствуясь данными имъ указаніями, россійскіе уполномоченные рѣшительно отвергли послѣднія предложенія, заявивъ, что они не могутъ входить въ дальнѣйшее обсужденіе условій мира до тѣхъ поръ, пока Японія будетъ настаивать на возмѣщеніи ей военныхъ издержекъ.

Принимая во вниманіе, что таковой оборотъ дѣла могъ повести къ разрыву переговоровъ между уполномоченными обѣихъ державъ, Президентъ Сѣверо-Американскихъ Соединенныхъ Штатовъ, по почину коего состоялись совѣщанія въ Портсмутѣ, рѣшился вновь обратиться черезъ посредство представителя Штатовъ въ Петербургѣ къ Государю Императору, прося, во имя одушевляющихъ Его Императорское Величество чувствъ человѣколюбія, согласиться для избѣжанія дальнѣйшаго кровопролитія на принятіе новаго предложенія японскаго правительства.

Предложеніе это сводилось къ тому, чтобы Россія, въ виду созданнаго высадкою японскихъ войскъ фактическаго положенія вещей на Сахалинѣ, согласилась оставить за Японіею принадлежавшую ей до 1875 г. южную часть острова, при условіи выкупа сѣверной за вознагражденіе въ суммѣ 1.200.000.000 іенъ.

Выражая Президенту Рузвельту признательность за проявленное имъ стремленіе содѣйствовать возстановленію мира, Государь Императоръ однако не нашелъ возможнымъ принять помянутое предложеніе, по существу равносильное уплатѣ Японіи военной контрибуціи.

Извѣщенные черезъ россійскихъ уполномоченныхъ о такомъ рѣшеніи, японскіе делегаты на засѣданіи 16-го августа заявили, что, согласно полученнымъ ими указаніямъ отъ своего правительства, Японія отказывается отъ всякаго денежнаго вознагражденія за военные расходы, но сохраняетъ за собой южную часть Сахалина, нынѣ ею занятую, съ обязательствомъ—не принимать военныхъ мѣръ въ этой части острова, не возводить тамъ укрѣпленій и держать Лаперузовъ проливъ открытымъ.

Digitized by Google

Баронъ Комура,
японскій министръ иностранныхъ дѣлъ, главноуполномоченный Японіи для мирныхъ переговоровъ въ Портсмутѣ.

Такахира,
японскій посланникъ въ Вашингтонѣ.

Такимъ образомъ, вслѣдъ за внесеніемъ означеннаго заявленія въ протоколъ, кончились совѣщанія делегатовъ по предварительнымъ условіямъ мира, которыя должны послужить основою для окончательнаго мирнаго договора между Россіею и Японіею.

ТЕЛЕГРАММА ГОСУДАРЯ ИМПЕРАТОРА ГЛАВНОКОМАНДУЮЩЕМУ,

отправленная въ Годзядань 19-го августа.

Мирные переговоры въ Портсмутѣ привели 6-го августа къ отказу Моихъ уполномоченныхъ на требованія японскаго правительства уступить ему островъ Сахалинъ, уплатить военное вознагражденіе, выдать наши поврежденныя суда, нашедшія себѣ послѣ боя убѣжище въ нейтральныхъ портахъ, и ограничить наши силы въ водахъ Тихаго океана.

При дальнѣйшихъ переговорахъ къ 16-му августа японское правительство уступило по всѣмъ предъявленнымъ нами условіямъ, но просило о возвращеніи ему той захваченной его войсками части Сахалина, которая принадлежала Японіи до 1875 г. и уступлена была Россіи по взаимному договору въ томъ же году.

Самоотверженная и дорогая Моему сердцу армія, въ теченіе 19-ти мѣсяцевъ шагъ за шагомъ упорно отражая въ Манчжуріи натискъ превосходнаго въ силахъ непріятеля, остановила его наступленіе. Подъ вашимъ руководствомъ она устроилась, усилилась прибывшими изъ Россіи войсками и нынѣ, болѣе многочисленная и сильная, чѣмъ когда-либо, готова не только отразить врага, но и нанести ему могущественный ударъ. Я и вся Россія вѣримъ въ силу доблестной арміи и въ ея готовность жертвовать собою для пользы Родины. Но долгъ Мой передъ совѣстью Моею и передъ ввѣреннымъ Мнѣ Промысломъ Божіимъ народомъ Моимъ велитъ мнѣ не испытывать вновь мужества дорогихъ Моему сердцу русскихъ людей и не подвергать ихъ новымъ безконечнымъ ужасамъ войны ради сохраненія половины отдаленнаго острова, которая была намъ уступлена Японіей въ 1875 г., особенно въ виду обязательствъ, которыя японское правительство взяло на себя по отношенію этого острова.

Предварительныя условія мира Мною приняты.

Мужество и самоотверженіе русскихъ войскъ неоднократно доказано ими за время этой кровопролитной борьбы. Передайте это дорогой Мнѣ арміи. Пусть знаетъ она, что Я и Россія цѣнимъ жертвы, понесенныя ею въ этой тяжелой войнѣ.

«НИКОЛАЙ».

ТЕЛЕГРАММА ГОСУДАРЯ ИМПЕРАТОРА

на имя Президента Сѣверо-Американскихъ Соединенныхъ Штатовъ.

Петергофъ, 18-го августа 1905 года.

Примите мои поздравленія и искреннюю признательность за ваши личныя энергическія усилія, приведшія мирные переговоры къ успѣшному окончанію. Моя страна съ благодарностью воздастъ должное тому выдающемуся участію, которое вы приняли въ портсмутской мирной конференціи.

Digitized by Google

«Терекъ» «Иртышъ» «Анадырь» «Кубань»

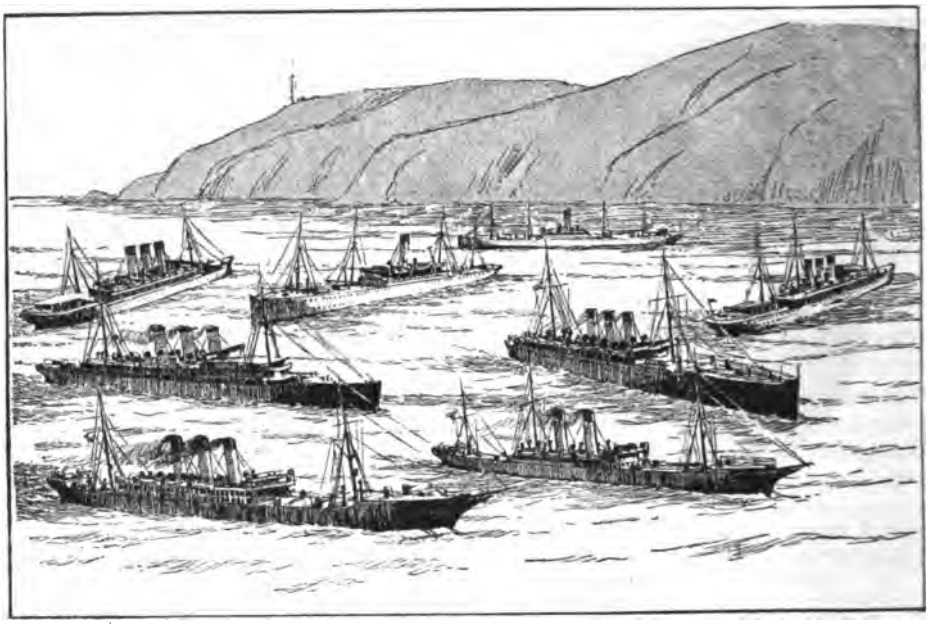

«Донъ» «Ріонъ» «Днѣпръ» «Уралъ»

Вспомогательные крейсера, вновь пріобрѣтенные Русскимъ Правительствомъ и перечисленные изъ состава «Добровольнаго флота». (Крейсера II ранга «Днѣпръ» и «Ріонъ» повелѣно снова передать Добровольному флоту).

ВЫСОЧАЙШІЙ ПРИКАЗЪ ПО ВОЕННОМУ ВѢДОМСТВУ.

Іюля 1-го дня, въ Петергофѣ.

Производятся: за отлично-усердную службу и труды, понесенные во время военныхъ дѣйствій: изъ подполковниковъ въ полковники: по кавалеріи: числящійся по армейской кавалеріи, исправляющій должность штабъ-офицера для порученій, VI класса, управленія интенданта тыла Манчжурскихъ армій, *Игельстромъ*—съ утвержденіемъ въ настоящей должности; по пѣхотѣ: числящійся по армейской пѣхотѣ, исправляющій должность крѣпостного интенданта Владивостокской крѣпости *Карповъ*—съ утвержденіемъ въ настоящей должности; изъ капитановъ въ подполковники: числящійся по армейской пѣхотѣ, исправляющій должность начальника отдѣленія управленія интенданта тыла Манчжурскихъ армій, *Каппель*.

Назначаются: по кавалеріи: числящійся по армейской кавалеріи, бывшій областной интендантъ Квантунской области, генералъ-маіоръ *Лукашевъ*—въ распоряженіе командующаго 2-ю Манчжурскою арміею.

Третье дополненіе къ Высочайшему приказу,

отданному декабря 15-го дня 1904 года.

Назначаются: по пѣхотѣ: командиръ 13-го восточно-сибирскаго стрѣлковаго полка, генералъ-маіоръ *Поспѣловъ* — въ распоряженіе Главнокомандующаго всѣми сухопутными и морскими вооруженными силами, дѣйствующими противъ Японіи, съ зачисленіемъ по армейской пѣхотѣ.

Отъ главнаго управленія почтъ и телеграфовъ.

По соглашенію съ австрійскимъ почтовымъ управленіемъ установленъ *безплатный* обмѣнъ, при посредничествѣ названнаго управленія, денежныхъ почтовыхъ переводовъ военноплѣнныхъ Русско-Японской войны и справочныхъ бюро о военноплѣнныхъ.

Обмѣнъ означенныхъ почтовыхъ переводовъ подчиняется слѣдующимъ правиламъ.

Ст. 1. Въ почтовыхъ учрежденіяхъ Имперіи принимаются безплатно денежные почтовые переводы: А) отъ всѣхъ лицъ и учрежденій на имя: а) русскихъ военноплѣнныхъ въ Японіи, и б) японскаго справочнаго бюро о военноплѣнныхъ (Bureau de Renseignements

Digitized by Google

sur les prisonniers de guerre); В) отъ центральнаго справочнаго бюро о военноплѣнныхъ (въ С.-Петербургѣ) и мѣстныхъ бюро—по всякому назначенію въ Японію, и В) отъ находящихся въ Россіи японскихъ военноплѣнныхъ—по всякому назначенію въ Японію.

Ст. 2. Переводъ денегъ по телеграфу не допускается.

Ст. 3. Переводъ денегъ производится вообще по правиламъ, установленнымъ для переводовъ въ Австрію (№ 57 «Правительственнаго Вѣстника» отъ 6 марта 1904 года), причемъ, въ частности: а) сумма перевода должна быть выражена въ австрійской монетѣ (кроны и геллеры); б) цѣнность каждаго перевода не можетъ превышать 254 кронъ; в) переводные бланки въ Японію не пересылаются, но австрійскому почтовому управленію сообщается лишь списокъ переводовъ въ Японію, съ указаніемъ, отъ кого, кому и какую сумму надлежитъ выплатить, вслѣдствіе чего не разрѣшается дѣлать какихъ-либо письменныхъ сообщеній на переводныхъ бланкахъ.

Ст. 4. Австрійское почтовое управленіе будетъ обозначенную въ австрійской монетѣ цѣнность каждаго перевода (ст. 3 п. а) перекладывать на японскія деньги по курсу: 100 кронъ=40 іенъ 57 сенъ и затѣмъ выпускать соотвѣтственные новые переводы въ Японію.

Ст. 5. На бланкѣ переводовъ, адресованныхъ въ Японію русскимъ военноплѣннымъ (ст. 1 п. А а), должна быть, помимо наименованія адресата, сдѣлана отчетливая надпись: «Aux soin du Bureau be Renseignements sur les prisonniers de guerre». Указанія адреса получателя не требуется.

Ст. 6. На бланкахъ почтовыхъ переводовъ, подаваемыхъ отъ центральнаго справочнаго бюро о военноплѣнныхъ (въ С.-Петербургѣ) или мѣстныхъ бюро (ст. 1 п. Б), должна быть приложена установленная печать и, кромѣ того, наложенъ штемпель: «Bureau de Renseignements sur les prisonniers de guerre».

Ст. 7. Бланки почтовыхъ переводовъ подаются находящимися въ Россіи японскими военноплѣнными тому начальнику войсковой части, въ вѣдѣніи коего они состоятъ, и сдаются на почту распоряженіемъ сего послѣдняго съ наложеніемъ штемпеля: «Correspondances des prisonniers de guerre».

Ст. 8. Суммы почтовыхъ переводовъ изъ Японіи въ Россію будутъ сообщаться, въ видѣ списка переводимыхъ суммъ, австрійскимъ почтовымъ управленіемъ варшавской центральной почтовой конторѣ, которая, на основаніи этихъ списковъ, будетъ составлять внутреніе почтовые переводы по правиламъ, установленнымъ для перевода денегъ въ Россію изъ Австріи, но дѣлая на каждомъ такомъ бланкѣ надпись: «Корреспонденція военноплѣнныхъ».

Ст. 9. Бланки по переводамъ изъ Японіи въ Россію на имя японскихъ военноплѣнныхъ препровождаются варшавскою центральною почтовою конторою (ст. 8) въ С.-Петербургъ, въ центральное справочное бюро о военноплѣнныхъ, откуда эти бланки, по наложеніи на нихъ штемпеля «Справочное бюро о военноплѣнныхъ», вновь сдаются на почту для отправленія, по указанію бюро, сдѣланному на бланкѣ перевода, къ тому начальнику войсковой части, въ вѣдѣніи коего состоитъ военноплѣнный. Переводы выдаются съ почты означенному начальнику для передачи военноплѣнному адресату, тѣмъ порядкомъ, который установленъ военнымъ вѣдомствомъ.

По частнымъ, но вѣрнымъ свѣдѣніямъ, Главный Морской Штабъ дополнительно объ-

Гр. В. А. Буксгевденъ,

младшій урядникъ 2-го Дагестанскаго коннаго полка. Оставивъ училище Правовѣдѣнія, онъ добровольно отправился въ дѣйствующую армію. За отличіе въ бою подъ Ляояномъ былъ награжденъ знакомъ отличія Военнаго ордена 4-й ст. и въ октябрѣ представленъ къ производству въ офицеры.

являетъ, что штаба адмирала Рожественскаго капитанъ 2-го ранга Семеновъ тяжело раненъ и находится въ госпиталѣ въ Сасебо.

ВСЕПОДДАННѢЙШАЯ ТЕЛЕГРАММА

Ген.-отъ-инф. Леневича.

Отъ 2-го іюля.

Донесеній о боевыхъ столкновеніяхъ съ противникомъ на фронтѣ армій не поступало. 1-го іюля, въ 4 часа утра, были замѣчены два миноносца,

Digitized by Google

шедшіе изъ-за мыса Лихачева въ заливъ Америка. Того же числа утромъ прибыло нѣсколько японскихъ военныхъ судовъ въ бухту Ольга [1]).

ВЫСОЧАЙШІЕ ПРИКАЗЫ ПО ВОЕННОМУ ВѢДОМСТВУ.

Іюля 2-го, въ Петергофѣ.

Числящійся по гвардейской конной артиллеріи, Инспекторъ всей артиллеріи, Свиты Его Величества Генералъ-Маіоръ Его Императорское Высочество Великій Князь Сергій Михаиловичъ назначается Генералъ-Инспекторомъ артиллеріи.

Производятся: за отличія въ дѣлахъ противъ японцевъ: изъ есауловъ въ войсковые старшины: по казачьимъ войскамъ: полковъ Забайкальскаго казачьяго войска: 2-го Верхнеудинскаго, *Карповичъ* (Владиміръ), со старшинствомъ съ 21-го февраля 1905 года; 2-го Аргунскаго—*Поляковъ* (Виталій) и 2-го Читинскаго—*Бѣляевъ* (Петръ); 7-го сибирскаго казачьяго полка, *Водопьяновъ* (Михаилъ); 5-го Забайкальскаго казачьяго баталіона, *Поповъ* (Александръ); изъ заурядъ-прапорщиковъ въ хорунжіе: 1-го Читинскаго полка Забайкальскаго казачьяго войска, *Топорковъ* (Сергѣй).

Назначаются: по генеральному штабу: окружный генералъ-квартирмейстеръ штаба кавказскаго военнаго округа генералъ-маіоръ *Шкинскій* — исправляющимъ должность начальника военныхъ сообщеній при Главнокомандующемъ всѣми сухопутными и морскими вооруженными силами, дѣйствующими противъ Японіи, съ зачисленіемъ по генеральному штабу; начальникъ канцеляріи штаба Главнокомандующаго всѣми сухопутными и морскими вооруженными силами, дѣйствующими противъ Японіи, и ординарный профессоръ Николаевской академіи генеральнаго штаба, полковникъ *Даниловъ* — исправляющимъ должность помощника начальника канцеляріи военнаго министерства, съ оставленіемъ по генеральному штабу и ординарнымъ профессоромъ названной академіи.

ВЫСОЧАЙШІЯ НАГРАДЫ.

Государь Императоръ, по всеподданнѣйшему докладу оберъ-прокурора Святѣйшаго Синода, Высочайше соизволилъ, 2-го іюля, утвердить пожалованныя, въ числѣ прочихъ, Главнокомандовавшимъ войсками на Дальнемъ Востокѣ, по Высочайше предоставленной ему власти, награды за отличія въ дѣлахъ противъ японцевъ: священнику 10-го восточно-сибирскаго стрѣлковаго полка Іоанну *Ремизову*—*орденъ св. Анны 2-й степени съ мечами* и тотъ же *орденъ 3-й степени съ мечами*—священникамъ восточно-сибирскихъ стрѣлковыхъ полковъ: 9-го—Павлу *Кропотову*, 11-го—Петру *Курдюмову*, 22-го—Андрею *Боюсловскому*, 23-го—Ѳеодору *Рубановскому* и 24-го—Василію *Дубницкому* и исполняющему пастырскія обязанности въ полевомъ подвижномъ № 15 госпиталѣ іеромонаху *Максиму*.

Государь Императоръ, по всеподданнѣйшему докладу оберъ-прокурора Святѣйшаго Синода ходатайства командира 3-го сибирскаго армейскаго корпуса генералъ-адъютанта Стесселя, Всемилостивѣйше соизволилъ, 2-го іюля, на награжденіе, въ числѣ прочихъ чиновъ бывшаго портъ-артурскаго гарнизона, за отличія въ дѣлахъ противъ японцевъ, священниковъ: 5-го восточно-сибирскаго стрѣлковаго полка Василія *Слюнина орденомъ св. Владиміра 4-й степени съ мечами и золотымъ наперснымъ крестомъ на Георгіевской лентѣ*, крейсера 1-го ранга «Баянъ» Анатолія *Кумова* тѣмъ же *орденомъ 4-й степени съ мечами* и 15-го восточно-сибирскаго стрѣлковаго полка Александра *Холмогорова орденомъ св. Анны 2-й степени съ мечами*.

Государь Императоръ, по всеподданнѣйшему докладу синодальнаго оберъ-прокурора, ходатайства Главнокомандовавшаго войсками на Дальнемъ Востокѣ, согласно опредѣленію Святѣйшаго Синода, Всемилостивѣйше соизволилъ, 2-го іюля, на награжденіе священника 121-го пѣхотнаго Пензенскаго генералъ-фельдмаршала графа Милютина полка Константина *Воскресенскаго*, за отличія въ дѣлахъ противъ японцевъ, *золотымъ наперснымъ крестомъ на Георгіевской лентѣ*.

ПРИКАЗЪ ПО ВОЕННОМУ ВѢДОМСТВУ.

(2-го іюля 1905 года, № 457).

Военный Совѣтъ, журналомъ 23-го іюня сего года, положилъ:

1) Усилить на время войны и демобилизаціи управленія уѣздныхъ воинскихъ начальниковъ:

Томское—1 оберъ-офицеромъ.

Омское—1 оберъ-офицеромъ и 1 дѣлопроизводителемъ.

Красноярское—1 дѣлопроизводителемъ и 3 писарями.

Киренское—1 дѣлопроизводителемъ и 2 писарями.

Ачинское—1 дѣлопроизводителемъ и 3 писарями—и управленія начальниковъ мѣстныхъ командъ:

Колыванской—1 младшимъ офицеромъ, 1 дѣлопроизводителемъ и 5 писарями.

Петропавловской—1 дѣлопроизводителемъ и 4 писарями.

2) Вызываемые этою мѣрою расходы казны отнести на военный фондъ.

Пунктъ 1-й сего положенія Высочайше утвержденъ 24 іюня 1905 года.

Объявляю о семъ по военному вѣдомству для свѣдѣнія и должнаго, кого касается, исполненія.

Подписалъ: управляющій военнымъ министерствомъ ген.-лейт. *Редигеръ*.

[1]) Въ 30 верстахъ къ юго-западу отъ залива св. Владиміра.

Digitized by Google

ВСЕПОДДАННѢЙШАЯ ТЕЛЕГРАММА

Ген.-отъ-инф. Леневича.

Отъ 3-го іюля.

Въ ночь съ 1-го на 2-е іюля получено донесеніе, что японскія суда бомбардируютъ Наибучи [1]).

4-го іюля.

Донесеніе командира эскадреннаго миноносца «Грозный».

14-го мая, въ составѣ судовъ 2-й Тихоокеанской эскадры, при входѣ въ Восточный Корейскій проливъ, въ

Подполковникъ А. К. Медемъ, командиръ 123-го пѣх. Козловскаго полка, убитый въ бою 22-го февраля у дер. Юхвантунь.

ввѣреннымъ мнѣ миноносцемъ подошелъ къ нему для оказанія помощи, если таковая понадобится. Подойдя,

В. П. Волчановскій, корнетъ Приморскаго драгунскаго полка. Раненъ въ ногу подъ Инкоу во время кавалерійскаго набѣга ген. Мищенко.

Подполковникъ А. И. Славочинскій, командиръ 85-го пѣхотнаго Выборгскаго полка. Раненъ и контуженъ въ январскихъ бояхъ подъ Хейгуатаемъ, но остался въ строю. Въ февральскихъ бояхъ подъ Юхвантунемъ онъ былъ вторично раненъ шрапнелью.

исходѣ 2-го часа, начался бой съ появившейся отъ NW японской эскадрой. Миноносецъ стоялъ при развѣдочномъ отрядѣ, бывшемъ въ замкѣ эскадры, и, не принимая непосредственнаго участія въ бою, старался держаться вблизи отряда для оказанія, въ случаѣ надобности, необходимой помощи. Вскорѣ на крейсерѣ «Уралъ» былъ поднятъ сигналъ: «имѣю подводную пробоину», и я со

[1]) На восточномъ берегу южнаго Сахалина.

Digitized by Google

увидѣлъ, что команда садится на шлюпки и переправляется на близстоящій транспортъ «Анадырь» и пароходъ «Свирь». Съ таковою же цѣлью подошелъ къ нему и крейсеръ «Свѣтлана», но былъ вынужденъ отойти вслѣдствіе сосредоточившагося на немъ сильнаго огня японцевъ. Видя, что «Свѣтлана» получила пробоину, я пошелъ за нею, чтобы быть въ готовности подать помощь, но крейсеръ «Свѣтлана» вступилъ въ свое мѣсто въ строю и продолжалъ бой; я вернулся къ «Уралу» и сталъ подбирать плававшихъ въ водѣ людей. Были подобраны старшій механикъ полковникъ Сперанскій и минный офицеръ лейтенантъ Чоглоковъ, а также 8 человѣкъ нижнихъ чиновъ. Въ это время мы очутились среди страшнаго сосредоточеннаго огня съ броненоснаго и крейсерскаго японскихъ отрядовъ, замѣтившихъ неподвижно стоящій крейсеръ. Бой продолжался съ тѣмъ же ожесточеніемъ. Въ 7-мъ часу вечера на крейсерѣ «Олегъ» былъ поднятъ сигналъ: «курсъ NO 23», и крейсерскій отрядъ, транспорты и миноносцы начали строиться на этомъ курсѣ. Въ то же время подошелъ миноносецъ «Буйный», держа сигналъ: «Адмиралъ на миноносцѣ, сдаетъ командованіе адмиралу Небогатову». Прорваться на NO на удалось, такъ какъ по этому направленію сосредоточилась вся японская эскадра и показалось множество миноносцевъ, вслѣдствіе чего повернули на S, а потомъ на SW. Быстро наступившая темнота и послѣдовавшія за ней непрерывныя минныя атаки заставили заботиться лишь о томъ, чтобы не разлучиться съ крейсерскимъ отрядомъ и не попасть подъ огонь своихъ же судовъ. Броненосный отрядъ продолжалъ бой въ темнотѣ. Къ разсвѣту миноносецъ оказался близъ крейсера «Дмитрій Донской» и миноносцевъ «Бѣдовый» и «Буйный», при выходѣ изъ Корейскаго пролива въ Японское море. Миноносецъ «Буйный» приблизился къ «Донскому», послѣ чего послѣдній застопорилъ машины и послалъ на «Буйный» катеръ, къ нему не подошелъ и миноносецъ «Бѣдовый». Черезъ нѣсколько времени «Бѣдовый» далъ ходъ и поднялъ сигналъ: «Грозный слѣдовать за мной». Подойдя къ нему, я по семафору спросилъ, какія и отъ кого имѣетъ приказанія, на что получилъ отвѣтъ: «Адмиралъ Рожественскій на миноносцѣ, раненъ въ голову и другія мѣста; штабъ тоже, большинство ранены; идемъ во Владивостокъ, если не хватитъ угля, то въ Посьетъ». Затѣмъ продолжали путь совмѣстно. Миноносецъ «Буйный», принявъ съ крейсера «Дмитрій Донской» угля, пошелъ за нами, но первый сталъ сильно отставать, а черезъ нѣсколько времени «Донской» повернулъ обратно, послѣ чего мы ихъ не видали. Въ началѣ 4-го часа близъ острова Дажелетта увидѣли идущіе отъ корейскаго берега два судна, повидимому, миноносцы, которые быстро догоняли насъ. По ближайшемъ разсмотрѣніи суда оказались японскими: одинъ—двухтрубный истребитель, а другой—четырехтрубный контръ-миноносецъ. Догнавъ «Бѣдоваго», я спросилъ по семафору, что будемъ дѣлать, на что получилъ отвѣтъ: «сколько можете дать ходу». Отвѣтилъ: «22 узла». Получивъ приказаніе уходить во Владивостокъ, вновь спросилъ, почему уходить, а не принять бой, но отвѣта не получилъ и, видя, что «Бѣдовый» хода не прибавляетъ, и не желая оставлять его одного, уменьшивъ ходъ, держался близъ него до тѣхъ поръ, пока увидѣлъ, что на «Бѣдовомъ» подняли флаги парламентерскій и Краснаго Креста. Тогда далъ полный ходъ и пошелъ впередъ. Японскіе миноносцы, несмотря на поднятые флаги, открыли по «Бѣдовому» огонь, но послѣ нѣсколькихъ выстрѣловъ контръ-миноносецъ пошелъ къ «Бѣдовому», истребитель же погнался за мной. Съ разстоянія 26 кабельтовыхъ мы открыли рѣдкій огонь, чтобы пристрѣляться. Весь бой велся съ разстоянія отъ 14 до 26 кабельтовыхъ. Однимъ изъ первыхъ попавшихъ снарядовъ пробило бортъ у ватерли-

Digitized by Google

ніи, во второй жилой палубѣ, и перебило паропроводную трубу къ динамо-машинѣ и проводники въ тюрбинѣ. Я тотчасъ распорядился закрыть паръ и качать воду въ палубу въ предупрежденіе пожара и чтобы осадить паръ, такъ какъ прекратилась подача къ 75 мм. пушкѣ. Мичманъ Дофельдъ былъ посланъ осмотрѣть пробоину и принять мѣры къ задѣлкѣ ея. Когда мичманъ Дофельдъ возвратился изъ палубы и, поднявшись на мостикъ, докладывалъ мнѣ о принятыхъ имъ мѣрахъ, то 75 мм. гранатой пробило прожекторъ, а осколками ея убило мичмана Дофельда, подшкипера Рябова и трюмнаго Жижина, а меня и рулевого квартирмейстера Афанасьева ранило. Распорядившись убрать убитыхъ, я позвалъ фельдшера на мостикъ сдѣлать мнѣ перевязку; я поручилъ лейтенанту Коптеву руководить стрѣльбой, такъ какъ изъ заливавшей мнѣ лицо крови почти ничего не видѣлъ. У меня оказался оторваннымъ большой палецъ лѣвой руки и средній правой и нѣсколько мелкихъ ранъ и царапинъ въ голову и въ лицо. Передъ окончаніемъ перевязки непріятельскій миноносецъ, получивъ, повидимому, нѣсколько серьезныхъ поврежденій, потерявъ трубу и накренившись на правый бортъ, повернулъ назадъ и спустилъ стеньговый флагъ. Но не имѣя возможности вслѣдствіе крайне ограниченнаго количества угля идти за нимъ, я приказалъ продолжать стрѣлять ему вслѣдъ, пока не услышалъ возгласовъ команды: «тонетъ, утонулъ». Послѣ этого скомандованъ былъ отбой, и я спустился внизъ, оставивъ лейтенанта Коптева распоряжаться исправленіемъ поврежденій, задѣлкой пробоинъ и приведеніемъ миноносца въ порядокъ. Сверхъ перечисленныхъ убитыхъ нижнихъ чиновъ обожженъ паромъ отъ перебитой трубки и умеръ квартирмейстеръ Федоровъ и раненъ въ бедро навылетъ съ раздробленіемъ кости матросъ Васильевъ. Всѣхъ пробоинъ получено 6, изъ нихъ 5 надводныхъ и 1 на высотѣ ватерлиніи полуподводная. По окончаніи боя взяли курсъ на Владивостокъ, рѣшивъ идти экономическимъ ходомъ, но такъ какъ угля по разсчету хватить не могло, то приказалъ жечь всѣ деревянныя вещи, рундуки, люки и угольные мѣшки. Около 7 часовъ вечера 16 мая подошли къ острову Аскольду почти совершенно безъ угля и у южной оконечности были встрѣчены контръ-адмираломъ Іессеномъ и по его указанію стали на якорь. Утромъ 17-го

Капитанъ 5-го пѣх. сибирскаго Иркутскаго полка А. И. Байковъ, контуженъ въ бою подъ Мукденомъ съ 29-го сентября по 6 октября.

числа, принявъ уголь съ подошедшаго миноносца, пришли во Владивостокъ.

Не могу не отдать должной справедливости гг. офицерамъ, которые въ теченіе трехъ сутокъ, изъ коихъ двое почти подъ непрерывнымъ огнемъ, совершенно безъ сна и почти безъ пищи, мужественно и хладнокровно распоряжались огнемъ и исправленіемъ поврежденій, ни на минуту не теряя самообладанія. Машина ни на минуту не требовала остановки или уменьшенія хода. Молодцы команда выше всякой похвалы: безгранично преданы, самоотвержены, выносливы

Digitized by Google

и храбры. Считаю долгомъ заявить, что нахожу всѣхъ въ равной мѣрѣ заслуживающими наивысшей похвалы и поощренія.

Записано подъ диктовку командира эскадреннаго миноносца «Грозный».

Главный Морской Штабъ объявляетъ полученное изъ Японіи донесеніе по телеграфу командира эскадреннаго броненосца «Сисой Великій», капитана 1-го ранга Озерова, о боѣ въ Корейскомъ проливѣ 14-го и 15-го мая.

14-го мая, черезъ 6 часовъ артиллерійскаго боя, большой пожаръ на батареяхъ, 12 пробоинъ, кренъ на носъ направо. Вечеромъ и ночью до разсвѣта повторныя минныя атаки, при чемъ утоплено три миноносца, получена пробоина, выведенъ руль и двѣ лопасти винта. 15-го мая броненосецъ, въ 10 час. утра, затонулъ, опрокинувшись направо. Убитыхъ 28, раненыхъ 29. Отравились газами и умерли оба доктора, обожжены тяжело мичманы Бушъ, Всеволожскій—въ госпиталѣ, ранены легко: лейтенантъ Овандеръ, механикъ Обнорскій, утонулъ кондукторъ Демидовъ. Остальные офицеры, кондукторы и 570 матросовъ спасены тремя японскими крейсерами.

ВЫСОЧАЙШІЙ ПРИКАЗЪ ПО ВОЕННОМУ ВѢДОМСТВУ.

Іюля 5-го, въ Петергофѣ.

Производятся: за отличія въ дѣлахъ противъ японцевъ: по кавалеріи: числящійся по армейской кавалеріи, бывшій личный адъютантъ командира 8-го армейскаго корпуса, ротмистръ *Папалазарь*—въ подполковники, со старшинствомъ, съ 24-го февраля 1905 года и съ переводомъ въ 22-й драгунскій Астраханскій Генералъ-Фельдмаршала Великаго Князя Николая Николаевича полкъ.

Особый отдѣлъ Главнаго Штаба по сбору свѣдѣній объ убитыхъ и раненыхъ въ войну съ Японіей объявляетъ, что показанный въ № 61 «Русскаго Инвалида», отъ 17-го марта сего года, въ числѣ раненыхъ офицеровъ 98-го пѣхотнаго Юрьевскаго полка подполковникъ Коронатъ Ивановичъ *Кучукъ*, по дополнительно полученнымъ свѣдѣніямъ, здоровъ и находится въ плѣну въ Японіи, въ г. Отсу.

ВЫСОЧАЙШІЕ ПРИКАЗЫ ПО ВОЕННОМУ ВѢДОМСТВУ.

Іюля 6-го, въ Петергофѣ.

Производятся: за отличія въ дѣлахъ противъ японцевъ: изъ войсковыхъ старшинъ въ полковники: по казачьимъ войскамъ: 12-го Оренбургскаго казачьяго полка, *Плотниковъ* (Василій) и *Уличининъ* (Ипполитъ); командующій 6-мъ Забайкальскимъ казачьимъ батальономъ *Рыткинъ* (Владиміръ), съ утвержденіемъ въ настоящей должности; изъ есауловъ въ войсковые старшины: 10-го Оренбургскаго казачьяго полка, *Пискуновъ* (Андрей), со старшинствомъ съ 25-го февраля 1905 года; командующій 3-й Забайкальскою казачьею батареею, *Дружининъ* (Сергѣй), со старшинствомъ съ 25-го февраля 1905 года и съ утвержденіемъ въ настоящей должности; изъ подъ-есауловъ въ есаулы: 1-го Верхнеудинскаго полка Забайкальскаго казачьяго войска, *Козминскій* (Владиміръ).

Назначаются: по пѣхотѣ: числящіеся по армейской пѣхотѣ: начальникъ 4-й стрѣлковой бригады, генералъ-маіоръ *Путиловъ*—командиромъ 1-й бригады 10-й Восточно-Сибирской стрѣлковой дивизіи, генералъ-маіоръ *Воробьевъ*—командиромъ 2-й бригады 61-й пѣхотной дивизіи.

Утверждается пожалованіе командиромъ 3-го Сибирскаго армейскаго корпуса орденовъ за отличія въ дѣлахъ противъ японцевъ:

Св. Анны 4-й степени съ надписью «за храбрость»—войсковому старшинѣ 1-го Верхнеудинскаго полка Забайкальскаго казачьяго войска Александру *Канцевичу*.

Св. Станислава 3-й степени съ мечами и бантомъ—сотнику 1-го Верхнеудинскаго полка Забайкальскаго казачьяго войска Архипу *Щербакову*.

ПРИКАЗЪ ПО ВОЕННОМУ ВѢДОМСТВУ.

Іюля 6-го 1905 года, № 465.

Государю Императору 27-го іюня благоугодно было Высочайше утвердить нижеслѣдующіе временные штаты, введенные Главнокомандующимъ всѣми сухопутными и морскими вооруженными силами, дѣйствующими противъ Японіи:

1) Штатъ управленія генералъ-квартирмейстера при Главнокомандующемъ.

2) Штатъ управленія дежурнаго генерала при Главнокомандующемъ.

3) Штатъ управленія начальника военныхъ сообщеній при Главнокомандующемъ.

4) Штатъ канцеляріи штаба Главнокомандующаго.

5) Штатъ почтово-телеграфнаго отдѣла при управленіи начальника военныхъ сообщеній при Главнокомандующемъ.

6) Штатъ этапнаго отдѣла при управленіи начальника военныхъ сообщеній при Главнокомандующемъ.

7) Штатъ управленія завѣдующаго передвиженіемъ войскъ головного участка Китайской восточной дороги.

Перечисленные временные штаты при семъ прилагаются [1]).

Объявляю о семъ по военному вѣдомству для руководства.

Подписалъ: Управляющій Военнымъ Министерствомъ, ген.-лейт. *Редигеръ*.

---

[1]) Временные штаты разосланы по военному вѣдомству.

Digitized by Google

Особый отдѣлъ Главнаго Штаба по сбору свѣдѣній объ убитыхъ и раненыхъ въ войну съ Японіей объявляетъ, что показанные въ № 62 «Русскаго Инвалида» отъ 18-го марта въ числѣ раненыхъ 18-го Восточно-Сибирскаго стрѣлковаго полка поручикъ Сергѣй Васильевичъ *Федоровскій* и въ № 78 «Русскаго Инвалида» отъ 7-го апрѣля сего года, въ числѣ безъ вѣсти пропавшихъ офицеровъ 60-го пѣхотнаго Замосцскаго полка, прапорщикъ Владиславъ Владиславовичъ *Котлинскій*, по дополнительно полученнымъ свѣдѣніямъ, первый—24-го мая скончался отъ ранъ, а второй—находится въ плѣну.

Первый рядъ слѣва: ген.-лейт. Н. П. Зарубаевъ—командиръ 4-го Сиб. арм. корпуса; ген.-отъ-инф. Л. Н. Соболевъ, команд. 6-го Сиб. арм. корп.; монгольскій князь Удай; Главнокомандующій ген.-отъ-инф. Н. П. Линевичъ; командующій 3-й Манчжурской арміей ген.-отъ-инф. М. И. Батьяновъ; команд. 4-го арм. корп. ген.-отъ-инф. И. П. Масловъ; команд. 2-го Сиб. арм. корп. ген.-лейт. М. И. Засуличъ. Второй рядъ слѣва: сотн. Линевичъ; состоящій въ распоряженіи главнокомандующаго ген.-лейт. Н. Е. Нидермиллеръ; ген. Ивановъ; нач. полов. штаба Манчжурской арміи ген.-лейт. В. И. Харкевичъ; начальн. 3-го Вост.-Сиб. стр. див. ген.-лейт. Н. А. Капталинскій; интенд. 1-й Манчж. арміи ген.-м. К. П. Губерь; окружн. ген.-кварт. штаба Пріамурск. воен. окр. ген.-м. В. А. Ораовскій; нач. 4-й стр. бриг. П. Н. Путиловъ. Позади—адъютанты и др. лица.

Digitized by Google

ВСЕПОДДАННѢЙШАЯ ТЕЛЕГРАММА

Ген.-отъ-инф. Леневича.

Отъ 7-го іюля.

На фронтѣ армій перемѣнъ нѣтъ. Японская эскадра утромъ 4-го іюля показалась у береговъ Кореи отъ устья рѣки Туменьула до мыса Линдена. Поступило донесеніе о томъ, что устье рѣки Туменьула обстрѣливается съ японскихъ военныхъ судовъ; два японскихъ миноносца вошли въ заливъ Гашкевича и открыли огонь по селенію Онгы, пытаясь обстрѣлять бивакъ нашего отряда; посты караула у бухты Онгы открыли огонь по палубамъ миноносцевъ, чѣмъ вызвали переносъ огня на себя. Обстрѣлявъ постъ и селеніе Онгы, миноносцы ушли въ море. Въ то же время въ заливъ Корнилова вошли 4 миноносца, высадившіе около 20-ти японскихъ матросовъ, которые испортили нашу телеграфную линію. Южнѣе Онгы 4 японскихъ крейсера обстрѣляли нашъ постъ у бухты Анна. Въ 4 часа дня японскія суда соединились и ушли въ море.

ВЫСОЧАЙШІЕ ПРИКАЗЫ ПО ВОЕННОМУ ВѢДОМСТВУ.

Іюля 7-го, въ Петергофѣ.

Умершіе исключаются изъ списковъ: *убитый въ сраженіи съ японцами:* призванный на службу въ 218-й пѣхотный Борисоглѣбскій полкъ, прапорщикъ запаса армейской пѣхоты *Голдринъ; умершіе отъ ранъ, полученныхъ въ сраженіяхъ съ японцами:* 2-го пѣхотнаго сибирскаго Читинскаго полка подпоручикъ *Танутровъ;* Восточно-Сибирскихъ стрѣлковыхъ полковъ; 18-го—капитанъ *Долгополовъ* и 21-го—капитанъ *Якубовскій;* призванный изъ запаса армейской пѣхоты на службу въ 284-й пѣхотный Чембарскій полкъ, поручикъ *Зубовъ.*

ВЫСОЧАЙШІЯ ПОВЕЛѢНІЯ.

Объ обезпеченіи судьбы дѣтей лицъ, погибшихъ въ войну съ Японіей. Государственный Совѣтъ въ соединенныхъ департаментахъ законовъ, гражданскихъ и духовныхъ дѣлъ, государственной экономіи и промышленности, наукъ и торговли и въ общемъ собраніи, разсмотрѣвъ представленіе предсѣдателя Высочайше учрежденнаго особаго совѣщанія по обезпеченію оспротѣвшихъ въ войну съ Японіей дѣтей офицерскихъ и нижнихъ чиновъ, *мнѣніемъ положилъ:*

I. Проектъ правилъ объ обезпеченіи судьбы дѣтей лицъ, погибшихъ въ войну съ Японіей, представить на Высочайшее Его Императорскаго Величества утвержденіе.

II. Въ измѣненіе и дополненіе подлежащихъ узаконеній постановить:

1) Сироты нижнихъ чиновъ, имѣющія на основаніи означенныхъ въ отдѣлѣ I правилъ право на призрѣніе и посѣщающія начальныя школы, снабжаются необходимыми для посѣщенія школы теплою одеждою, обувью и учебными принадлежностя. Снабженіе сиротъ указанными предметами производится распоряженіемъ состоящаго подъ Августѣйшимъ покровительствомъ Ея Императорскаго Величества Государыни Императрицы Маріи Ѳеодоровны попечительства о семействахъ воиновъ, призванныхъ въ ряды армій на Дальнемъ Востокѣ, за счетъ находящихся въ его распоряженіи и отпускаемыхъ попечительству изъ казны средствъ или на средства общественныхъ, земскихъ и городскихъ установленій, въ случаѣ ихъ на то согласія. Въ случаѣ прекращенія дѣятельности указаннаго попечительства, расходы на упомянутую надобность, не принятые на общественныя суммы, производятся изъ средствъ казны черезъ посредство главнаго комитета по призрѣнію дѣтей чиновъ, погибшихъ въ войну съ Японіей. Расходъ казны на пріобрѣтеніе перечисленныхъ предметовъ не долженъ превышать 15 руб. на каждое лицо при поступленіи его въ школу и можетъ быть произведенъ вторично лишь по истеченіи двухъ лѣтъ непрерывнаго посѣщенія имъ школы.

2) Прошенія, документы и вся вообще переписка по вопросамъ о назначеніи и производствѣ пособій дѣтямъ лицъ, погибшихъ въ войну съ Японіей (отд. I), и объ опредѣленіи дѣтей этихъ лицъ въ учебныя заведенія освобождаются отъ оплаты гербовымъ сборомъ.

III. Управляющему дѣлами главнаго комитета по призрѣнію дѣтей лицъ, погибшихъ въ войну съ Японіей, присвоить: IV классъ должности, IV разрядъ по шитью на мундирѣ, II разрядъ по пенсіи и окладъ содержанія изъ казны въ размѣрѣ *четырехъ тысячъ* рублей въ годъ, полагая въ томъ числѣ 2.000 руб. жалованья и 2.000 руб. столовыхъ. На содержаніе канцеляріи главнаго комитета отпускать изъ казны въ распоряженіе управляющаго дѣлами сего комитета по *четырнадцати тысячъ* рублей въ годъ.

Его Императорское Величество изложенное мнѣніе Государственнаго Совѣта, 16-го іюня 1905 года, Высочайше утвердить соизволилъ и повелѣлъ исполнить.

ВЫСОЧАЙШІЙ ПРИКАЗЪ ПО ВОЕННОМУ ВѢДОМСТВУ.

Іюня 8-го, въ Петергофѣ.

Производятся: за отличіе въ дѣлахъ противъ японцевъ: изъ подполковниковъ въ полковники: по пѣхотѣ: 282-го пѣхотнаго Черноярскаго полка, *Серебряковъ,* со старшинствомъ съ 14-го февраля 1906 года; пѣхот-

Digitized by Google

Ц. П. Парскій,
подпоручикъ 59-го пѣх. Люблинскаго полка, убитый въ бою подъ Мукденомъ.

Н. Н. Касаткинъ,
подпоручикъ 1-го сапернаго батальона, раненый въ послѣднихъ бояхъ подъ Мукденомъ.

ныхъ сибирскихъ полковъ: 7-го Красноярскаго, *Мячевъ*, со старшинствомъ съ 12-го февраля 1905 года; 11-го Семипалатинскаго, *Перцевъ*, со старшинствомъ съ 25 февраля 1905 года: Восточно-Сибирскихъ стрѣлковыхъ полковъ; 11-го *Дорохинъ*, со старшинствомъ съ 17-го августа 1904 года; 22-го, *Бржескій*, со старшинствомъ съ 10-го февраля 1905 года; 24-го, *Суворовъ*; изъ капитановъ въ полковники, со старшинствомъ: 282-го пѣхотнаго Черноярскаго полка, *Теплов*, съ 14-го февраля 1905 г.; пѣхотныхъ сибирскихъ полковъ: 7-го Красноярскаго, *Кононовъ*, съ 12-го февраля 1905 года: 10-го Омскаго, *Алдатовъ*, съ 25-го февраля 1905 года; 11-го Семипалатинскаго, *Гераковъ*, съ 22-го февраля 1905 года; 9-го Восточно-Сибирскаго стрѣлковаго полка, *Мещеряковъ*, съ 13-го февраля 1905 года; числящійся по армейской пѣхотѣ, адъютантъ начальнаго штаба Главнокомандующаго всѣми сухопутными и морскими вооруженными силами, дѣйствующими противъ Японіи, *Ворожовъ*, съ 18-го февраля 1905 года.

За отлично-усердную службу и труды, понесенные во время военныхъ дѣйствій: 10-го

Б. Н. Вуличевичъ,
подпоручикъ 20-го Восточно-Сибирскаго стрѣлковаго полка, раненый въ голову осколкомъ шимозы у д. Илу, близъ Мукдена.

А. С. Борисовъ,
шт.-кап. 2-го Читинскаго пѣх. полка, раненый у деревни Баньюпузы.

Digitized by Google

пѣхотнаго сибирскаго Омскаго полка, командиръ дивизіоннаго обоза 3-й пѣхотной Сибирской дивизіи, капитанъ *Глинскій*—въ подполковники.

Государь Императоръ Всемилостивѣйше соизволилъ пожаловать состоящему въ распоряженіи командующаго 1-ю Маньжурскою арміею, временно-командующему 4-мъ пѣхотнымъ сибирскимъ Верхнеудинскимъ полкомъ полковнику Ивану *Поповичу-Липовацу* орденъ *Св. Равноапостольнаго Князя Владиміра 3-й степени съ мечами* за отличія въ дѣлахъ противъ японцевъ.

ПРИКАЗЪ ПО ВОЕННОМУ ВѢДОМСТВУ.

(8-го іюня 1905 года, № 469).

Государю Императору 3 іюля сего года благоугодно было Высочайше утвердить введенные Главнокомандующимъ всѣми сухопутными и морскими вооруженными силами, дѣйствующими противъ Японіи, временные штаты:

1) Управленія главнаго полевого интенданта при Главнокомандующемъ.

2) Управленія главнаго инспектора артилерійской части при Главнокомандующемъ.

3) Управленія главнаго инспектора инженерной части при Главнокомандующемъ.

4) Управленія главнаго начальника санитарной части при Главнокомандующемъ.

Поименованные временные штаты при семъ прилагаются.

Объявляю о семъ по военному вѣдомству, для руководства.

Подписалъ: Управляющій Военнымъ Министерствомъ, ген.-лейт. *Редигеръ*.

Особый отдѣлъ Главнаго Штаба по сбору свѣдѣній объ убитыхъ и раненыхъ въ войну съ Японіей объявляетъ, что прикомандированный къ 59-му пѣхотному Люблинскому полку, подполковникъ 118-го пѣхотнаго Шуйскаго полка, Петръ Григорьевичъ *Евдокимовъ*, раненый 30-го іюня сего года при рекогносцировкѣ, 4-го сего іюля скончался отъ ранъ.

Показанный въ № 70 «Русскаго Инвалида» отъ 29-го марта сего года, въ числѣ офицеровъ безъ вѣсти пропавшихъ, подпоручикъ 36-го Восточно-Сибирскаго стрѣлковаго полка Борисъ Петровичъ *Поповичъ*, по дополнительно полученнымъ свѣдѣніямъ, скончался отъ ранъ 12-го марта сего года въ Каоквайтзайскомъ госпиталѣ, въ Манчжуріи.

Особый отдѣлъ Главнаго Штаба по сбору свѣдѣній объ убитыхъ и раненыхъ въ войну съ Японіей объявляетъ, что показанный въ № 61 «Русскаго Инвалида» отъ 17-го марта сего года въ числѣ офицеровъ безъ вѣсти пропавшихъ 98-го пѣхотнаго Юрьевскаго полка штабсъ-капитанъ Петръ Анатоліевичъ *Голубевъ*, по дополнительно полученнымъ свѣдѣніямъ, раненъ и находится въ плѣну въ Японіи.

Особый отдѣлъ Главнаго Штаба по сбору свѣдѣній объ убитыхъ и раненыхъ въ войну съ Японіей объявляетъ, что показанный въ № 33 «Русскаго Инвалида» отъ 11-го февраля сего года убитымъ въ пѣхотныхъ частяхъ заурядъ-прапорщикъ Василій Михайловичъ *Соколовъ*, по дополнительно полученнымъ свѣдѣніямъ, не убитъ, а тяжело раненъ и находится въ плѣну.

ВЫСОЧАЙШІЕ ПРИКАЗЫ ПО ВОЕННОМУ ВѢДОМСТВУ.

Іюля 9-го, въ Петергофѣ.

Производятся: за отличія въ дѣлахъ противъ японцевъ: изъ подполковниковъ въ полковники: пѣхотныхъ полковъ: 11-го Псковскаго Генералъ-Фельдмаршала Князя Кутузова-Смоленскаго, *Гарбузъ*, со старшинствомъ съ 25-го февраля 1905 года: 188 Волховскаго: *Сивицкій*, со старшинствомъ съ 20-го февраля 1905 года и *Никитинъ*, 217-го Кромскаго: *Запасникъ* и *Пославскій*; 285-го Мценскаго, *Розановъ*; 287-го Тарусскаго, *Дороюкуля* со старшинствомъ съ 14-го февраля 1905 года; командиры батарей: 3-й, 10-й артилерійской бригады, *Малліо*; 1-й, 4-го мортирнаго артилерійскаго полка, *Саютовскій*, со старшинствомъ съ 14-го февраля 1905 года; изъ капитановъ въ подполковники пѣхотныхъ полковъ: 9-го Ингерманландскаго Императора Петра I, *Жеромскій*, со старшинствомъ съ 19-го февраля 1905 года; 137-го Нѣжинскаго Ея Императорскаго высочества Великой Княгини Маріи Павловны, *Дьяконовъ*, со старшинствомъ съ 20-го февраля 1905 года; 219-го Юхновскаго: *Ивановъ* (Алексѣй) и *Какульскій*, оба — со старшинствомъ съ 14-го февраля 1905 года и *Ульяновъ*; 220-го Епифанскаго: *Арнольдъ*, *Славскій* и *Бетаки*, всѣ трое — со старшинствомъ: первый — съ 15-го января и послѣдніе двое — съ 18-го февраля 1905 года; 285-го Мценскаго, *Цапинъ*; изъ ротмистровъ въ подполковники: 52-го драгунскаго Нѣжинскаго полка, *Смирновъ*, со старшинствомъ съ 17-го февраля 1905 года.

За отлично-усердную службу и труды, понесенные во время военныхъ дѣйствій: по пѣхотѣ: подполковники пѣхотныхъ полковъ: 285-го Мценскаго — *Платоновичъ* и 287-го Тарусскаго — *Заремба-Рощевичъ*, оба въ полковники.

Государь Императоръ Всемилостивѣйше соизволилъ пожаловать, за отличія въ дѣлахъ противъ японцевъ:

Орденъ Св. Равноапостольнаго Князя Владиміра 3-й степени съ мечами — полковникамъ: состоящему въ распоряженіи командующаго 3-ю Манчжурскою арміею, генеральнаго штаба Глѣбу *Ватковскому*; командирамъ пѣхотныхъ полковъ: 220-го Епифанскаго — Леониду *Пономареву*, 217-го Кромскаго — Александру *Львову*, 242-го Белебеевскаго — Николаю *Воробьеву* и 243-го Златоустовскаго — Александру *Ольоблеву*; командиру 2-го дивизіона 10-й артилерійской бригады, Леопольду *Гильфердингу*; командиру 7-й батареи 35-й артилерійской бригады, подполковнику Константину *Тихоправову*.

Мечи къ имѣющемуся ордену Св. Равноапостольнаго Князя Владиміра 3-й степени — командиру 72-й парковой артилерійской бригады, генералъ-маіору Николаю *Тархову*.

Digitized by Google

ВСЕПОДДАННЪЙШІЯ ТЕЛЕГРАММЫ

ген.-отъ-инф. Линевича.

Отъ 9-го іюля.

Въ районѣ Хайлунчена 7-го іюля, въ 10 часовъ утра, нашъ отрядъ двумя колоннами подошелъ къ передовымъ позиціямъ противника въ 4-хъ верстахъ къ сѣверу отъ Юланьцзы. Правая колонна, развернувъ боевой порядокъ, повела наступленіе съ фронта, лѣвая колонна пошла въ обходъ праваго фланга противника. Неожиданное появленіе лѣвой колонны на флангѣ позиціи противника заставило его очистить позицію; почти безъ сопротивленія мы заняли японскіе окопы; противникъ отошелъ на укрѣпленную позицію, къ западу отъ Юланьцзы. Широкая болотистая долина, прикрывавшая позицію японцевъ, переходъ черезъ которую явился слишкомъ затруднительнымъ, а также сильное утомленіе людей отряда заставили отказаться отъ атаки японской позиціи, и отрядъ былъ отведенъ нѣсколько къ сѣверу.

Военнаго губернатора о. Сахалина ген.-лейт. Ляпунова

отъ 10-го іюля.

I.

Сегодня, въ 8½ часовъ утра, на южномъ горизонтѣ Татарскаго пролива замѣчено было, у поста Александровскаго, нѣсколько судовъ. Въ 10 часовъ обнаружилось, что это японскіе миноносцы. Два изъ нихъ прошли мимо Александровскаго поста на сѣверъ, остальные миноносцы сгруппировались у поста Дуэ, сдѣлали четыре выстрѣла, но безрезультатно. Въ 11 часовъ на югѣ показалось нѣсколько большихъ судовъ.

II.

Въ 12 часовъ дня два японскихъ миноносца, пройдя мимо Александровскаго поста, верстахъ въ 4-хъ отъ берега на сѣверъ, остановились противъ устья рѣки Арковъ, въ 12-ти верстахъ сѣвернѣе поста Александровскаго, обстрѣляли тамъ берегъ и ушли на юго-западъ. Въ томъ же направленіи вскорѣ ушли крейсеръ и 4 миноносца, находившихся противъ поста Дуэ.

ВЫСОЧАЙШІЙ ПРИКАЗЪ ПО ВОЕННОМУ ВѢДОМСТВУ.

10-го іюля, въ Петергофѣ.

Производятся: за отличія въ дѣлахъ противъ японцевъ, со старшинствомъ: по пѣхотѣ: изъ подполковниковъ въ полковники: командующій 11-мъ Семипалатинскимъ резервнымъ батальономъ, *Поповъ*, съ 25-го февраля 1905 г. и съ утвержденіемъ въ настоящей должности; 35-го пѣхотнаго Брянскаго генералъ-адъютанта Князя Горчакова полка, *Бацевичъ*, съ 1-го октября 1904 года; изъ капитановъ въ подполковники: пѣхотныхъ полковъ: 10-го Новоингерманландскаго, *Петровъ*, 23-го Елецкаго, *Васильевъ*, съ 17-го февраля 1905 года; 35-го Брянскаго генералъ-адъютанта Князя Горчакова: *Березницкій*, съ 6-го іюля 1904 года, *Афанасьевъ*, съ 17-го и *Шведовъ*, съ 18-го—февраля 1905 года; 123-го Ковловскаго *Зашкевичъ*, съ 15-го января и *Баронъ де-Пелленбергъ*, съ 19-го февраля—1905 года; 218-го Оровайскаго, *Селивановъ*; 7-го стрѣлковаго полка, *Антоновъ*, съ 21-го февраля 1905 года; 8-го стрѣлковаго полка, *Краузе*; числящійся по армейской пѣхотѣ, старшій адъютантъ управленія 2-й стрѣлковой бригады, *Ивановъ* (Иванъ), съ 21-го февраля 1905 года и съ переводомъ въ 8-й стрѣлковый полкъ.

Утверждается пожалованіе командовавшимъ 1-ю Манчжурскою арміею, нынѣ Главнокомандующимъ всѣми сухопутными и морскими вооруженными силами, дѣйствующими противъ Японіи, за отличія въ дѣлахъ противъ японцевъ.

Орденовъ:

Св. Анны 2-й степени съ мечами—полковникамъ: командиру 147-го пѣхотнаго Самарскаго полка, Сергѣю *Щербинскому*; 10-го пѣхотнаго сибирскаго Омскаго полка, князю Ильѣ *Макаеву*; 9-го восточно-сибирскаго стрѣлковаго полка, Петру *Будковскому*; командиру 2-го дивизіона 30-й артиллерійской бригады, Владиміру *Криштафовичу*; подполковникамъ: генеральнаго штаба, штабъ-офицерамъ для особыхъ порученій при штабахъ сибирскихъ армейскихъ корпусовъ: 2-го — Константину *Гиршфельду* и 4-го — Дмитрію *фонъ-Зигелю*; пѣхотныхъ сибирскихъ полковъ 5-го Иркутскаго—Гермогену *Аксенову*, 8-го Томскаго—Антонину *Романенко*, 11-го Семипалатинскаго—Кириллу *Бѣлькевичу* и 12-го Барнаульскаго—Аполлону *Быкову* и Вячеславу *Побаевскому*; восточно-сибирскихъ стрѣлковыхъ полковъ: 21-го—Іустину *Горнишевскому* и Петру *Волкобою* и 36-го—Ѳедору *Остолопову*; командиру 6-й восточно-сибирской стрѣлковой парковой артиллерійской бригады, Павлу *Гопне*; командирамъ батарей сибирскихъ артиллерійскихъ дивизіоновъ: 1-й, 1-го—Николаю *Крузе*

Digitized by Google

и 1-й, 4-го—Василію *Дьякову*; командиру 4-й восточно-сибирской горной батареи, *Попову*; капитанамъ: генеральнаго штаба, старшему адъютанту штаба 2-й сибирской пѣхотной дивизіи, Григорію *Дьеву*; пѣхотныхъ сибирскихъ полковъ: 5-го Иркутскаго—Ивану *Серебренникову*; 7-го Красноярскаго—Альвіану *Феофилову* и Алексѣю *Сопшникову*, 8-го Томскаго—Александру *Теплову* и Николаю *Корепину*, 9-го Тобольскаго—Ивану *Александрову*, 10-го Омскаго—Алексѣю *Зощенко* и 12-го Барнаульскаго—Виктору *Харламову* и Леониду *Зенченко*; восточно-сибирскихъ стрѣлковыхъ полковъ: 23-го — Митрофану *Случановскому* и 24-го—Андрею *Козьеву* и Евгенію *Аблову*; 1-й восточно-сибирской стрѣлковой парковой артиллерійской бригады, Михаилу *Брянчанинову*; 2-го восточно-сибирскаго сапернаго баталіона, Владиміру *Черкасу*; штабсъ-капитанамъ: восточно-сибирскихъ стрѣлковыхъ полковъ: 9-го—Чеславу *Шантырю*, 11-го Николаю *Голубову*, 21-го—Михаилу *фонъ-Брадке* и Александру *Ковалеву* и 22-го—Михаилу *Донченко*; 6-й восточно-сибирской стрѣлковой артиллерійской бригады, Александру *Сапожникову*; поручикамъ: 10-го восточно-сибирскаго стрѣлковаго полка, Ивану *Яблонскому*; Приморскаго драгунскаго полка, Сергѣю *Щербачеву*.

Св. Анны 3-й степени съ мечами и бантомъ—исправляющему должность начальника штаба 8-й восточно-сибирской стрѣлковой дивизіи, генеральнаго штаба полковнику Ильѣ *Одишелидзе*; служившему въ 11-мъ пѣхотномъ сибирскомъ Семипалатинскомъ полку, нынѣ Кузнецкому, Томской губерніи, уѣздному воинскому начальнику, подполковнику Владиміру *Куйбышеву*; капитанамъ: генеральнаго штаба: старшему адъютанту штаба 1-й восточно-сибирской стрѣлковой дивизіи, Николаю *Сапожникову*; старшему адъютанту управленія Уссурійской конной бригады, Михаилу *Каменскому*; оберъ-офицерамъ для особыхъ порученій при штабѣ 1-го сибирскаго армейскаго корпуса: Іосифу *Довборъ-Мусницкому* и Ивану *Ахвердову*; 85-го пѣхотнаго Выборгскаго Его Императорскаго Королевскаго Величества Императора Германскаго Короля Прусскаго Вильгельма II полка, Леониду *Рейтеру*; пѣхотныхъ сибирскихъ полковъ: 5-го Иркутскаго—Аркадію *Бойкову*, Андрею *Богословскому* и Ѳедору *Дружинину*, 6-го Енисейскаго—Николаю *фонъ-Бурмейстеру*, Николаю *Дмитріеву* и Василію *Штанкову*, 7-го Красноярскаго—Константину *Бурыхину*, 8-го Томскаго—Виктору *Подстаницкому*, Федору *Новикову* и Петру *Нечаеву*, 10-го Омскаго—Муссъ *Алдатову*, 11-го Семипалатинскаго—Дмитрію *Васейко* и 12-го Барнаульскаго—Григорію *Малыку*; восточно-сибирскихъ стрѣлковыхъ полковъ: 2-го—Федору *Станюковичу*, 10-го—Дмитрію *Попову* и 22-го—Николаю *Зельину*; артиллерійскихъ бригадъ: 3-й восточно-сибирской стрѣлковой—Михаилу *фонъ-Краббе* и 5-й мортирной летучей парковой—Николаю *Эвальду*; 2-го восточно-сибирскаго сапернаго баталіона, Василію *Митропольскому*; штабсъ-капитанамъ: пѣхотныхъ сибирскихъ полковъ: 2-го Читинскаго—Степану *Грозину*, 6-го Енисейскаго—Митрофану *Жузлову*, 7-го Красноярскаго—Иннокентію *Булдакову* и Аркадію *Алексѣтьеву*, 8-го Томскаго—Эльмару *Фриденбергу*, Акиму *Обносову*, Александру *Врублевскому*, Павлу *Иванову 3-му* и Александру *Музеусу*, 10-го Омскаго—Николаю *Вознесенскому*, Николаю *Бобову* и Сергѣю *Кашурину*, 11-го Семипалатинскаго—Серопе (онъ же Аракелъ) *Терт-Эніазарянцу*, Александру *Малишевскому* и Степану *Чхейдзе*, 12-го Барнаульскаго—Льву *Александрову*; восточно-сибирскихъ стрѣлковыхъ полковъ: 9-го—Геннадію *Ильину*, 10-го—Павлу *Козлову*, 11-го—призваннному изъ запаса Георгію *Леонтьеву*, 21-го—Ильѣ *Малицкому*, 22-го—Ивану *Кесе* и 23-го—Николаю *Клещеву*; 7-й артиллерійской бригады, Николаю *Радецкому*; восточно-сибирскихъ стрѣлковыхъ артиллерійскихъ бригадъ: 1-й—Николаю *Дмитріеву* и 3-й—Алексѣю *Соколовскому*; 1-й восточно-сибирской горной артиллерійской бригады, Сергѣю *Шамшеву*; 1-й восточно-сибирской кадровой резервной батареи, Петру *Леошкевичу*; поручикамъ: 147-го пѣхотнаго Самарскаго полка, Константину *Лукинскому*; пѣхотныхъ сибирскихъ полковъ: 5-го Иркутскаго—Ульриху *Тилле*, 6-го Енисейскаго—Николаю *Пономареву*, 7-го Красноярскаго—Павлу *Суслову*, 9-го Тобольскаго—Ивану *Анучину* и Константину *Завиновскому*, 10-го Омскаго—Михаилу *Арешеву*, Николаю *Андрееву* и Владиміру *Коршунову*, 11-го Семипалатинскаго—Потапаилу *фонъ-Прушевскому* и Митрофану *Болдевскулу* и 12-го Барнаульскаго — Иннокентію *Китновскому*, Павлу *Мунтяну* и Александру *Матюшкину*; восточно-сибирскихъ стрѣлковыхъ полковъ: 9-го—Александру *Васильеву*, 10-го—Василію *Бабенко*, Игнатію *Занько* и Дмитрію *Францеву*, 21-го—Сергѣю *Блау* и Алексѣю *Вишневскому*, 22-го—Алексѣю *Правикову* и 24-го—*Григорьеву*; прикомандированному къ 85-му восточно-сибирскому полку, Черногорской службы Марку *Шпадіеру*; 1-й сибирской артиллерійской бригады, Самсону *Антадзе*; 23-го летучаго артиллерійскаго парка, Михаилу *Анисимову*; 2-го восточно-сибирскаго сапернаго баталіона, Федору *Шабанову*; Приморскаго драгунскаго полка, Владиміру *Іолкину* и Валентину *Арону*; подпоручикамъ: пѣхотныхъ сибирскихъ полковъ: 6-го Енисейскаго—Андрею *Марьину*, 7-го Красноярскаго — Сергѣю *Барчинскому*, Михаилу *Красовскому* и Александру *Михайлову*, 8-го Томскаго—Александру *Тимковскому*, Ивану *Лучинскому*, Павлу *Чарнову*, Леониду *Пономареву* и Евгенію *Гурьянову*, 9-го Тобольскаго—Владиміру *Ткачеву* и Аркадію *Михалюкину*, 11-го Семипалатинскаго — Михаилу *Павленко*, 12-го Барнаульскаго — Всеволоду *Рязанову*, Николаю *Лобысевичу* и Леонтію *Ганенбергу*; 10-го Омскаго резервнаго баталіона, Петру *Лубанету*; восточно-сибирскихъ стрѣлковыхъ полковъ: 9-го—Михаилу *Мындру* и Якову *Пюллю*, 10-го—Степану *Маслову*, Алексѣю *Водяницкому*, Вальтеру *Бангардту* и Павлу *Василевскому*, 13-го—Вячеславу *Сражницкому*, 21-го—Владиміру *Бѣлчеву* и 23-го—Ѳедору *Смирнову* и Василію *Соловьеву*; восточно-сибирскихъ стрѣлковыхъ артиллерійскихъ бригадъ: 3-й — Анатолію *Хрущеву* и

Digitized by Google

6-й—Борису *Полякову*, прапорщикамъ запаса: пѣхотныхъ сибирскихъ полковъ: 6-го Енисейскаго—Николаю *Левашеву*, 7-го Красноярскаго—Александру *Платонову*, 8-го Томскаго—Дмитрію *Скалову* и Леониду *Облецову*, 9-го Тобольскаго—Сергѣю *Молоцкому*, 10-го Омскаго—Евгенію *Мирецкому*, Александру *Трофимову*, и Николаю *Веніаминову* и 12-го Барнаульскаго — Ивану *Сапожникову* и Александру *Радзевичу*; 9-й восточно-сибирской стрѣлковой паркевой артиллерійской бригады, Эфару *Зандау*; 4-го сибирскаго артиллерійскаго дивизіона, Александру *Краснову*.

Св. Анны 4-й степени съ надписью «за храбрость»—состоящему въ распоряженіи командира 1-го армейскаго корпуса, исправляющему должность штабъ-офицера для особыхъ порученій при штабѣ войскъ гвардіи и Петербургскаго военнаго округа, генеральнаго штаба подполковнику Дмитрію *Княжевичу*; капитанамъ: генеральнаго штаба: старшему адъютанту штаба 1-й сибирской пѣхотной дивизіи, Сергѣю *Михееву* и помощнику старшаго адъютанта управленія генералъ-квартирмейстера 1-й Манчжурской арміи, Сергѣю *Поварискому*; 6-го пѣхотнаго сибирскаго Енисейскаго полка: Александру *Базилевскому* и Александру *Шапулину*; 28-го восточно-сибирскаго стрѣлковаго полка, Александру *фонъ-Дрентельну*; 4-й восточно-сибирской стрѣлковой артиллерійской бригады, Николаю *Лебедеву*; ротмистрамъ Кавалергардскаго Ея Величества Государыни Императрицы Маріи Ѳеодоровны полка: Андрею *Половцову* и Григорію *Чертковуу*; Есаулу 2-го Дагестанскаго коннаго полка князю Георгію *Бебутову*; штабъ-капитанамъ: пѣхотныхъ сибирскихъ полковъ: 5-го Иркутскаго—*Корженевскому*, 6-го Енисейскаго—Николаю *Брезе*, 8-го Томскаго—Сергѣю *Яковлеву*, 10-го Омскаго—Николаю *Гусеву* и 11-го Семипалатинскаго — Вячеславу *Лапковскому*; восточно-сибирскихъ стрѣлковыхъ полковъ: 6-го—Вячеславу *Вадецкому*, 9-го—Александру *Голубеву*, 11-го—Андрею *Войцкумовичу*, 12-го Его Императорскаго Высочества Наслѣдника Цесаревича—Николаю *Калинникову* и Андрею *Станишевскому* и 25-го—Николаю *Жикулину*; 1-й восточно-сибирской горной артиллерійской бригады, Василію *Ильятьеву*; призваннымъ изъ запаса въ пѣхотные полки: 87-й Нейшлотскій—Павлу *Чудинову*, 145-й Новочеркасскій Императора Александра III—Николаю *Баранову* и 147-й Самарскій—Николаю *Журавлеву*; штабсъ-ротмистрамъ драгунскихъ полковъ: 27-го Кіевскаго Его Величества Эдуарда VII, Александру *Апсеитову*; 36-го Ахтырскаго Ея Императорскаго Высочества Великой Княгини Ольги Александровны, Николаю *Гольевскому*; поручикамъ: пѣхотныхъ полковъ: 148-го Каспійскаго—Ѳедору *Гомилатовскому* и 318-го Кинешемскаго — Антонію *Павловичу*; пѣхотныхъ сибирскихъ полковъ: 2-го Читинскаго—Леониду *Баранову* и Адаму *Онишко*, 5-го Иркутскаго—Ѳедору *Патраману*, Алексѣю *Дыдышко* и призваннаго изъ запаса, Александру *Озерскому*, 7-го Краснояркаго—Сергѣю *Токареву* и Александру *Рябинину*, 9-го Тобольскаго—Михаилу *Бирку*, Сергѣю *Зыкову* и произваннаго изъ запаса, Сергѣю *Яковлеву*; восточно-сибирскихъ стрѣлковыхъ полковъ: 10-го — *Зуевичу*, 11-го — Антону *Чаусову*, 22-го — Георгію *Алексѣеву*, 23-го — Ивану *Андрееву* и 24-го—Матвѣю *Харченко*, Ивану *Стрепольцеву*; Владиміру *Смаровскому* и Ильѣ *Флейшу*; артиллерійскихъ бригадъ: 7-й — Николаю *Маевскому* и Владиміру *Гарбовскому*, 6-й восточно-сибирской стрѣлковой—Иннокентію *Полько* и 1-й восточно-сибирской горной—Тимофѣю *Бѣлаеву*; 2-го восточно-сибирскаго сапернаго баталіона, Владиславу *Пекарскому*; подпоручикамъ: 147-го пѣхотнаго Самарскаго полка, Павлу *Гурьеву* и Александру *Левитскому*; пѣхотныхъ сибирскихъ полковъ: 2-го Читинскаго — Николаю *Малкову*, 5-го Иркутскаго—Владиміру *Патину*, Михаилу

Подпоручикъ 100-го Островскаго пѣх. полка А. И. Занковичъ, прикомандированный къ 14-му Восточно-Сибирскому стрѣлковому полку. Выдержалъ всю осаду Портъ-Артура. 14-го іюля былъ контуженъ въ голову, а 26-го октября, командуя ротой, раненъ въ колѣно и обѣ руки. Теперь онъ находится въ плѣну въ Мацуямѣ.

Вадецкому, Алексѣю *Яковлеву* и Василію *Котову-Конюшенко*, 8-го Томскаго — Анатолію *Гашкевичу*, 9-го Тобольскаго—Владиміру *Гирму* и Александру *Соловьеву*, 10-го Омскаго — Александру *Яковлеву* и 11-го Семипалатинскаго—Станиславу *Запольскому-Довнару*; восточно-сибирскихъ стрѣлковыхъ полковъ: 19-го — Сергѣю *Соколову*, 21-го — Михаилу *Антонову* и 22-го—Осипу *Гуцько*; артиллерійскихъ бригадъ: 7-й—Іосифу *Ахшарумову* и 1-й восточно-сибирской горной—Михаилу *Недельковичу*, Борису *Огареву* и Василію *Тарновскому*: призваннымъ изъ запаса въ пѣхотные полки: 85-й Выборгскій Его Императорскаго Королевскаго Величества Императора Германскаго Короля Прусскаго Вильгельма II — Григорію *Діомидову* и Александру *Мельницкому*; 86-й Вильманстрандскій — Але-

Digitized by Google

ксандру *Ивахненко*, 87-й Нейшлотскій—Ивану *Монастырскому* и Николаю *Андрееву* и 88-й Петровскій—Александру *Бронюшецъ-Рецкому*; прапорщикамъ запаса: пѣхотныхъ сибирскихъ полковъ: 4-го Верхнеудинскаго — Афанасію *Кожеву*, 5-го Иркутскаго—Николаю *Жизневскому*, 7-го Красноярскаго — Николаю *Соколову* и Станиславу *Новогродскому* и 9-го Тобольскаго — Дмитрію *Компасову* и Ивану *Луцкевичу*; восточно-сибирскихъ стрѣлковыхъ полковъ: 10-го — *Киселеву*, 21-го — Чеславу *Ржепецкому*, 22-го—Войцеху *Боровы* и 24-го—Карлу *Смѣлому* и Вадиму *Петрову*; 7-й артиллерійской бригады: Александру *Смолинскому* и Осипу *Веселовскому*; восточно-сибирскихъ горныхъ батарей: 3-й Сергѣю *Смирнову* и 4-й—Михаилу *Турику* и Якову *Герману*; сибирскихъ артиллерійскихъ дивизіоновъ: 1-го—Евгенію *Уклеину* и 4-го—Александру *Бейнару*; 3-го восточно-сибирскаго горнаго артиллерійскаго парка, Константину *Свенсону*.

Св. Станислава 2-й степени съ мечами—полковникамъ: генеральнаго штаба: исправляющему должность начальника штаба 1-й сибирской пѣхотной дивизіи, Федору *Хитрово*; 7-го пѣхотнаго сибирскаго Красноярскаго полка, Сергѣю *Писареву*; командиру 1-го сибирскаго артиллерійскаго дивизіона, Михаилу *Кардиналовскому*; подполковникамъ: генеральнаго штаба: правителю канцеляріи полевого управленія этапами 1-й Манчжурской арміи, Николаю *Тихменеву* и штабъ-офицеру для особыхъ порученій при штабѣ 6-го армейскаго корпуса, Константину *Вицнуда*; пѣхотныхъ сибирскихъ полковъ: 2-го Читинскаго—Константину *Меллеру*, 5-го Иркутскаго—Иннокентію *Преловскому*, 9-го Тобольскаго—Владиміру *Орѣхову* и 11-го Семипалатинскаго—Александру *Покровскому*; 24-го восточно-сибирскаго стрѣлковаго полка, Николаю *Лабуза*; командирамъ батарей артиллерійскихъ бригадъ: 5-й, 9-й—Константину *Кацу* и 4-й, 3-й восточно - сибирской стрѣлковой — Михаилу *Ханжину*; 3-го Кавказскаго стрѣлковаго артиллерійскаго дивизіона, Александру *Веверну*; Приморскаго драгунскаго полка, Еразму *Шверубовичу*; капитанамъ: генеральнаго штаба: помощнику старшаго адъютанта управленія генералъ-квартирмейстера 1-й Манчжурской арміи, Владиміру *Марушевскому*; оберъ-офицерамъ для особыхъ порученій при штабахъ армейскихъ корпусовъ: 10-го — Александру *Свѣчину* и 4-го Сибирскаго — Александру *Крымову*; числящемуся по армейской пѣхотѣ, старшему адъютанту штаба 3-й сибирской пѣхотной дивизіи, Ильѣ *Курицыну*; пѣхотныхъ сибирскихъ полковъ: 5-го Иркутскаго—Андрею *Тягунову*, 6-го Енисейскаго—Казиміру *Стефановичу*, 7-го Красноярскаго — Сергѣю *Алешину* и Іосифу *Погаевскому*, 8-го Томскаго—Николаю *Юркевичу*, 9-го Тобольскаго—Николаю *Захарову* и Константину *Никитину*, 10-го Омскаго—Андрею *Глинскому* и 12-го Барнаульскаго—Ивану *Куликовскому*, Василію *Сойникову* и Ивану *Паллису*; восточно-сибирскихъ стрѣлковыхъ полковъ: 9-го Семену *Иванову*, 22-го—Александру *Зальца* и 23-го—Владиміру *фонъ-Дрентельну* и Захарію *Левдикову*; восточно-сибирскихъ артиллерійскихъ бригадъ: 1-й горной—Аркадію *Бѣлоногову*, 1-й горной парковой—Георгію *Тарасенко* и Петру *Ильяшенко* и 9-й стрѣлковой парковой—Александру *фонъ-Стаалю*; числящемуся по гвардейской пѣхотѣ, адъютанту командующаго 1-ю Манчжурскою арміею, Евгенію *Казакевичу*; штабсъ-капитанамъ: пѣхотныхъ сибирскихъ полковъ: 5-го Иркутскаго—Георгію *Орлову* и Николаю *Соболевскому*, 7-го Красноярскаго — Николаю *Навалихину*, 9-го Тобольскаго—Иннокентію *Вахлачеву* и 12-го Барнаульскаго—Александру *Никоновичу* и Петру *Симакову*; восточно-сибирскихъ стрѣлковыхъ полковъ: 9-го—старшему адъютанту штаба 3-й восточно-сибирской стрѣлковой дивизіи Сергѣю *Смирнову*, 10-го—Борису *Карѣеву* и Александру *Соколову*, 11-го—Ивану *Келареву*, 22-го—Аполлону *Булдакову* и Иннокентію *Черноморцеву* и 23-го—Алексѣю *Шикуну*; 1-й восточно-сибирской летучей парковой артиллерійской бригады Константину *Окуневу*; штабсъ-ротмистру Приморскаго драгунскаго полка Давиду *Теръ-Аветисову*; поручикамъ: пѣхотныхъ сибирскихъ полковъ: 9-го Тобольскаго—призванному изъ запаса Владиміру *Ильину*, 10-го Омскаго—Михаилу *Ефимову*, 11-го Семипалатинскаго—Владиміру *Соболеву* и 12-го Барнаульскаго—Дмитрію *Красильникову*; восточно-сибирскихъ стрѣлковыхъ полковъ: 9-го—Петру *Биволу*, 10-го—Алексѣю *Васильковскому*, 12-го Его Императорскаго Высочества Наслѣдника Цесаревича—Владиміру *Голохвастову*, 21-го—Петру *Горленко* и Адольфу *Бишевскому* и 22-го—Ивану *Каченовскому*; Приморскаго драгунскаго полка Ивану *Глазунову*; подпоручикамъ 12-го пѣхотнаго сибирскаго Барнаульскаго полка: Василію *Глушкову* и Константину *Минервину*; прапорщикамъ запаса: 11-го пѣхотнаго сибирскаго Семипалатинскаго полка Константину *Новожилову*; 1-й сибирской артиллерійской бригады Александру *Аксакову*.

Св. Станислава 2-й степени съ мечами и бантомъ: подполковнику Приморскаго драгунскаго полка Павлу *Лосьеву*; капитанамъ генеральнаго штаба: оберъ-офицеру для особыхъ порученій при штабѣ 2-го Сибирскаго армейскаго корпуса Михаилу *Орлову* и старшему адъютанту штаба 20-го армейскаго корпуса Анатолію *Сахарову*; пѣхотныхъ сибирскихъ полковъ: 2-го Читинскаго—Федору *Костенко*, 5-го Иркутскаго—Владиміру *Серебренникову* и Ивану *Анисимову*, 6-го Енисейскаго—Петру *Будзымъ-Ратынскому*, 11-го Семипалатинскаго—Михаилу *Гладко-Сацкому* и 12-го Барнаульскаго—Всеволоду *Ефремову*; восточно-сибирскихъ стрѣлковыхъ полковъ: 21-го—Николаю *Киткину* и 24-го—Михаилу *Федотову*; штабсъ-капитанамъ: начальнику Каркаралинской мѣстной команды, Михаилу *Гомбинскому*; пѣхотныхъ сибирскихъ полковъ: 5-го Иркутскаго — Николаю *Кришевицкому*, Константину *Адрееву* и Сергѣю *Бѣляеву*, 6-го Енисейскаго—барону Сергѣю *Энгельгардту*, 7-го Красноярскаго—Ивану *Калина 2-му*, 8-го Томскаго—Владиміру *Рыльскому*, 10-го Омскаго—Николаю *Кречетову*, 11-го

Digitized by Google

Семипалатинскаго—Леониду *Китаевскому* и Ивану *Сухачеву* и 12-го Барнаульскаго—Льву *Гладкову*; восточно-сибирскихъ стрѣлковыхъ полковъ: 9-го—Александру *Парфенову* и Георгію *Мачутадзе*, 10-го Готлибу *Штейнману* и Федору *Флоринскому*, 11-го—Александру *Глиноецкому*, 22-го—Федору *Саввину* и Казиміру *Маевскому*, 24-го—Борису *Труханову* и Михаилу *Доброславскому* и 33-го—Николаю *Попову*; артиллерійскихъ бригадъ: лейбъ-гвардіи 2-й—Сергѣю *Маркову*, 1-й сибирской—Николаю *Лопатину* и 6-й восточно-сибирской стрѣлковой парковой—Николаю *Яковлеву*, 4-го сибирскаго артиллерійскаго дивизіона Михаилу *Басову*; восточно-сибирскихъ саперныхъ батальоновъ: 2-го—Вячеславу *Дудицкому* и 4-го—Алексѣю *Карѣеву*; штабсъ-ротмистрамъ: лейбъ-гвардіи Гродненскаго гусарскаго полка Петру *Половцову*; Приморскаго драгунскаго полка Рафаилу *Кумманту*; поручикамъ 6-го гренадерскаго Гавриловскаго Его Императорскаго Высочества Великаго Князя Михаила Николаевича полка Ивану *Романовскому*; пѣхотныхъ полковъ: 87-го Нейшлотскаго—призванному изъ запаса Константину *Есаулову* и 145-го Новочеркасскаго Императора Александра III—Анатолію *Лутохину*; пѣхотныхъ сибирскихъ полковъ: 1-го Срѣтенскаго — Пантелеймону *Черняку*, 2-го Читинскаго—Ивану *Блинову*, 5-го Иркутскаго—Ивану *Желейщикову*, Евгенію *Стрему* и князю Владиміру *Шервашидзе*, 6-го Енисейскаго—Сергѣю *Губерману*, 7-го Красноярскаго—Борису *Власову*, Василію *Гритевичу*, Дмитрію *Евстафьеву*, Ивану *Сибирцеву* и Парфентію *Филаретову*, 8-го Томскаго—Антону *Сондачу*, 9-го Тобольскаго—Степану *Водзицкому*, 10-го Омскаго—Анатолію *Петрову*, 11-го Семипалатинскаго—Василію *Антипову*, Владиміру *Жолтеру* и Григорію *Трикуленко*; восточно-сибирскихъ стрѣлковыхъ полковъ: 9-го—Евгенію *Бутовичу* и Пантелеймону *Самойлову*, 11-го—Михаилу *Удовиченко*, 12-го Его Императорскаго Высочества Наслѣдника Цесаревича — Василію *Святославскому* и Митрофану *Рудову*, 21-го—Николаю *Макѣеву*, Владиміру *Зборовскому* и Людвигу *Пимберту*, 22-го—Георгію *Алексѣеву*, Сергѣю *Кухину* и Петру *Тарушкину*, 23-го—Гаврилу *Полякову* и Тимоѳею *Николаеву* и 24-го—Борису *Румянцеву* и Василію *Скроцкому*; артиллерійскихъ бригадъ: 1-й сибирской—Василію *Шестакову* и 6-й восточно-сибирской и стрѣлковой парковой—Вячеславу *Кельчевскому* и Дмитрію *Лемчевскому*, 1-го сибирскаго артиллерійскаго дивизіона Павлу *Десятникову*; 4-го восточно-сибирскаго сапернаго батальона Сергѣю *Новгородцову*; 8-го желѣзнодорожнаго батальона Александру *Кондратьеву*; подпоручикамъ: 119-го пѣхотнаго Коломенскаго полка Павлу *Козлову*; пѣхотныхъ сибирскихъ полковъ: 2-го Читинскаго—Николаю *Князеву*, 5-го Иркутскаго—Отто *Пихо*, Александру *Суренкину* и Юліану *Геско-Колодзинскому*, 6-го Енисейскаго — Михаилу *Потапову*, Константину *Лунду* и Нестору *Лежневскому*, 7-го Красноярскаго — Николаю *Островскому*, Николаю *Шарину* и Михаилу *Попову*, 8-го Томскаго—Якову *Селяво* и Владиміру *Доброгорскому*, 9-го Тобольскаго — Петру *Гречко*, Николаю *Павлову 2-му* и призванному изъ запаса Леониду *Савицкому*, 10-го Омскаго—Александру *Перепечкину*, Василію *Каменеву*, призванному изъ запаса, Роману *Крещенко*, Александру *Демидову*, Владиміру *Патрекѣеву*, Федору *Родышевскому*, Борису *Савенко* и Александру *Тихонову*, 11-го Семипалатинскаго—Борису *фонъ-Герну* и Николаю *Дмитріевскому* и 12-го Барнаульскаго—Леониду *Стерлигову* и Николаю *Фертову*; восточно-сибирскихъ стрѣлковыхъ полковъ: 9-го—Петру *Елагину*, Филиппу *Воскобойникову*, Ивану *Протопопову* и Ивану *Черны-*

Поручикъ Ендржеевскій,
три раза раненъ во время осады Портъ-Артура. Находится въ плѣну.

шеву, 10-го—Антону *Даровскому*, 12-го Его Императорскаго Высочества Наслѣдника Цесаревича—Николаю *Бартмеру*, 22-го—Василію *Береславскому* и 23-го—Василію *Серѣеву*; 18-й артиллерійской бригады Ивану *Неводовскому*; восточно-сибирскихъ артиллерійскихъ бригадъ: 3-й—Аркадію *Клипфелю*, Владиміру *Булатову*, Андрею *Деревицкому* и Борису *Иванову 3-му* и 6-й—Анатолію *Крыжановскому*; 6-го восточно-сибирскаго стрѣлковаго артиллерійскаго парка, Александру *Ермолаеву*; корнету Приморскаго драгунскаго полка Виктору *Волчановскому*; прапорщикамъ запаса: пѣхотныхъ сибирскихъ полковъ: 5-го Иркутскаго—Николаю *Артемьеву*, 8-го Томскаго — Федору *Турчанинову*, 9-го Тобольскаго—Семену *Дубяго* и Николаю *Яценко*, 10-го Омскаго — Александру *Никитину*, 12-го Барнаульскаго — Николаю *Цивелеву*, Ивану *Бѣлоусову* и Николаю *Старкову*; вос-

Digitized by Google

точно-сибирскихъ стрѣлковыхъ полковъ: 21-го —Станиславу *Издебскому*, 22-го — Ришарду *Ленартовичу* и Михаилу *Мельникову* и 24-го —Ивану *Новодворскому;* 1-й сибирской артиллерійской бригады, Михаилу *Когану;* восточно-сибирскихъ парковыхъ артиллерійскихъ бригадъ: 1-й летучей—Эдуарду *Вильману* и Гавріилу *Никитину* и 9-й стрѣлковой—Трофиму *Пухкому* и Василію *Денисову;* артиллерійскихъ парковъ: 4 восточно-сибирскаго горнаго — Александру *Колодчевскому* и Леонтію *Игнатовичъ-Завилейскому* и 1-го сибирскаго летучаго вьючнаго — Сигизмунду *Гриневскому* и Эмилію *Шварцкопфу*.

Мечей къ имѣющемуся ордену Св. Анны 2-й степени—командиру 2-й батареи 7-й артиллерійской бригады, полковнику Василію *Петунину*.

Мечей и банта къ имѣющемуся ордену Св. Анны 3-й степени—призванному изъ запаса, подпоручику 5-го пѣхотнаго сибирскаго Иркутскаго полка Тимоѳею *Чепурнову*.

Мечей къ имѣющемуся ордену Св. Станислава 2-й степени—командующему 1-ю сибирскою бригадою, полковнику Виктору *Веверну*.

ПО МОРСКОМУ ВѢДОМСТВУ.

Іюля 10-го дня на яхтѣ «Полярная Звѣзда».

Исключаются изъ списковъ: погибшіе и убитые въ бою съ непріятелемъ: капитанъ 1-го ранга *Баронъ Фитингофъ 1-й;* капитаны 2-го ранга: *Матусевичъ 2-й, Похвисневъ* и *Дуркинъ;* лейтенанты: *Свенторжецкій, Измайловъ 1-й, Быковъ 2-й, Рклицкій, Дьяченковъ, Новосильцовъ, Огаревъ, фонъ-Нидермиллеръ 2-й, Грау, Подгурскій 2-й, Пуховъ, Домбровскій 2-й* и *Баронъ Косинскій 1-й;* мичманы: *Макалинскій 3-й, Князевъ 2-й, Гороновичъ, Лемишевскій-Щелкуновъ 2-й, Сытенко 2-й, Тиле, Майковъ, Макаровъ 5-й, Верховцевъ* и *Леманъ 2-й;* корпуса инженеръ-механиковъ флота: полковникъ *Стратановичъ;* подполковникъ *Мельниковъ 2-й;* штабсъ-капитанъ *Смирновъ 1-й* и поручики: *Берсонъ, Носуленко, Успенскій 1-й, Быковъ* и *Михайловъ* и прапорщики: по морской части—*Иванъ Болдыревъ* и *Епифановъ* и по механической части — *Баранскій* и *Майструкъ;* погибшіе на эскадренномъ броненосцѣ «Князь Потемкинъ-Таврическій» и ученомъ суднѣ «Прутъ»: капитанъ 1-го ранга *Голиковъ;* капитанъ 2-го ранга *Гиляровскій;* лейтенанты: *Григорьевъ 4-; Леонидъ Неупокоевъ* и *Тонъ* и прапорщики по морской части: *Нестерцевъ* и *Ливенцевъ*.

О ЧИНАХЪ ГРАЖДАНСКИХЪ.

Іюля 10-го дня на яхтѣ «Полярная Звѣзда».

Исключаются изъ списковъ: погибшіе и убитые въ бою съ непріятелемъ — корпуса корабельныхъ инженеровъ старшій помощникъ судостроителя *Политовскій;* старшій врачъ, надворный совѣтникъ *Кречунеско* и младшіе врачи, лѣкари: *Бунтингъ* и *Арронетъ* и погибшій на эскадренномъ броненосцѣ «Князь Потемкинъ-Таврическій» — старшій врачъ, колежскій совѣтникъ *Сергѣй Смирновъ*.

ВСЕПОДДАННѢЙШАЯ ТЕЛЕГРАММА

Ген.-отъ-инф. Леневича.

Отъ 11-го іюля.

Изъ Де-Кастри доносятъ, что въ 4 часа пополудни подошли два миноносца, обстрѣляли постъ и ушли.

ВЫСОЧАЙШІЕ ПРИКАЗЫ ПО МОРСКОМУ ВѢДОМСТВУ.

Іюля 11-го дня, въ Біорке на Императорской яхтѣ «Полярная Звѣзда».

Производятся: за отличія въ дѣлахъ противъ японцевъ: по генеральному штабу: числящійся по генеральному штабу, бывшій командиръ 8-го армейскаго корпуса, нынѣ членъ Военнаго Совѣта генералъ-лейтенантъ *Миловъ*—въ Генералы отъ Инфантеріи.

ПРИКАЗЪ ПО ВОЕННОМУ ВѢДОМСТВУ.

11-го іюля 1905 года, № 470.

Государь Императоръ, по всеподданнѣйшему докладу положенія Военнаго Совѣта о принятіи на средства Государственнаго Казначейства расходовъ по воспитанію осиротѣвшихъ въ войну съ Японіей дѣтей, 28-го іюня сего года, Высочайше повелѣть соизволилъ:

1) Содержать при кадетскихъ корпусахъ 80 малолѣтнихъ, считая въ томъ числѣ 40 нынѣ призрѣваемыхъ въ пансіонахъ-пріютахъ Государыни Императрицы Александры Ѳеодоровны, сыновей офицеровъ, священнослужителей, врачей и чиновниковъ, находящихся на театрѣ военныхъ дѣйствій на Дальнемъ Востокѣ, и сыновей тѣхъ же лицъ, бывшихъ въ дѣйствующей арміи, но возвратившихся изъ нея вслѣдствіе ранъ, увѣчій и болѣзней.

2) Способъ призрѣнія и обученія малолѣтнихъ означенной категоріи, въ особыхъ ли интернатахъ при кадетскихъ корпусахъ или въ семьяхъ офицеровъ-воспитателей и преподавателей подъ ближайшимъ наблюденіемъ директоровъ названныхъ заведеній, съ производствомъ въ послѣднемъ случаѣ вознагражденія офицерамъ и преподавателямъ, принимавшимъ малолѣтнихъ на свое попеченіе, по 300 рублей въ годъ на каждаго воспитанника и 100 рублей единовременно, на первоначальное ихъ обзаведеніе, предоставить, въ зависимости отъ мѣстныхъ условій, усмотрѣнію Главнаго начальника военно-учебныхъ заведеній.

3) Имѣющіяся въ штатномъ составѣ кадетскихъ корпусовъ 325 своекоштныхъ вакансій обратить въ казеннокоштныя для пріема достигшихъ школьнаго возраста малолѣтнихъ осиротѣвшихъ дѣтей военнослужащихъ, уби-

Digitized by Google

тыхъ или умершихъ отъ ранъ въ текущую войну, съ тѣмъ, чтобы замѣщеніе сихъ вакансій производилось постепенно, въ мѣрѣ дѣйствительной надобности.

О вышеизложенномъ объявляю по военному вѣдомству для свѣдѣнія и должнаго, кого касается, исполненія.

Іюля 11-го дня, № 472. Приказами бывшаго Главнокомандующаго всѣми сухопутными и морскими вооруженными силами, дѣйствующими противъ Японіи, за №№ 260 и 261 на время военныхъ дѣйствій установлены и введены въ дѣйствіе новые штаты:

1) Строевыхъ отдѣленій передовыхъ артиллерійскихъ запасовъ 1-й, 2-й и 3-й Манчжурскихъ армій.

2) Склада матеріальной части артилеріи и ручного оружія 1-й, 2-й и 3-й Манчжурскихъ армій.

3) Подвижного промежуточнаго склада огнестрѣльныхъ припасовъ 1-й, 2-й и 3-й Манчжурскихъ армій.

4) Центральнаго склада огнестрѣльныхъ припасовъ, учреждаемаго для питанія складовъ, приданныхъ арміямъ.

и 5) Временнаго армейскаго вещевого склада.

Распоряженія эти Высочайше утверждены 7-го сего іюля. Высочайше утвержденные штаты при семъ прилагаю.

Объявляю о семъ по военному вѣдомству для руководства.

Подписалъ: Управляющій Военнымъ Министерствомъ, ген.-лейт. *Редигеръ.*

ВСЕПОДДАННѢЙШІЯ ТЕЛЕГРАММЫ.

Ген.-отъ-инф. Леневича.

I.

Отъ 12-го іюля.

Въ послѣднее время въ иностранныхъ газетахъ очень часто стали появляться свѣдѣнія, что наша армія совершенно окружена и находится не только въ опасности, но даже въ критическомъ положеніи. Къ сожалѣнію, и наши русскія газеты повторяютъ эти совершенно ложные слухи и тѣмъ поселяютъ въ обществѣ неправильное представленіе о положеніи нашей арміи. Въ виду изложеннаго докладываю Вашему Императорскому Величеству, что армія никогда не была въ опасномъ положеніи, и фланги наши никогда еще не были обойдены японцами; можетъ быть, они пытались охватить наши фланги, но это имъ никогда не удавалось. Мы стоимъ по всему фронту лицомъ къ лицу, при чемъ японцы находятся въ извѣстномъ удаленіи отъ нашей главной позиціи. Хотя нѣсколько разъ они порывались продвинуться ближе къ намъ, но никогда не удавалось имъ утвердиться ближе. Долгомъ считаю всеподданнѣйше донести Вашему Императорскому Величеству, что духъ войскъ внушаетъ мнѣ полное довѣріе; арміи вполнѣ готовы къ выполненію всѣхъ задачъ, которыя имъ могутъ представиться.

Нина Сигизмундовна Политовская, съ августа 1904 г. сестра милосердія въ дѣйствующей арміи. Теперь находится на передовыхъ позиціяхъ.

Старшая сестра милосердія 6-го запаснаго госпиталя въ Портъ-Артурѣ, Тереза Осип. Шимке, выдержавшая всю осаду и пагражденная золотой медалью на Георгіевской лентѣ.

Digitized by Google

II.

отъ 12-го іюля.

Поступило донесеніе, что 11-го іюля, въ первомъ часу дня, были замѣчены контръ-миноносцы, державшіе курсъ на Де-Кастри, къ перешейку съ маякомъ. Въ 1 часъ 25 минутъ дня японцы около батальона высадились на перешеекѣ, заняли маякъ и выкинули свой флагъ.

ТЕЛЕГРАММА НАЧАЛЬНИКА ШТАБА ГЛАВНОКОМАНДУЮЩАГО

ген-лейт. Харьковича Главный Штабъ.

отъ 12-го іюля.

11-го іюля 9 часовъ вечера. Перемѣнъ въ арміяхъ за день не произошло.

ВЫСОЧАЙШІЙ ПРИКАЗЪ ПО ВОЕННОМУ ВѢДОМСТВУ.

Іюля 12-го дня, въ Петергофѣ.

Производятся: за отличія въ дѣлахъ противъ японцевъ: изъ есауловъ въ войсковые Старшины: по казачьимъ войскамъ: Донскихъ казачьихъ полковъ: 19-го—*Леоновъ* (Василій) и 25-го—*Орѣховъ* (Николай); 1-го Верхнеудинскаго полка Забайкальскаго казачьяго войска, *Шестаковъ* (Василій); командующій 4-ю Забайкальскою казачьею батареею, *Ящеровъ* (Александръ), съ утвержденіемъ въ настоящей должности; за выслугу лѣтъ, изъ штабсъ-капитановъ въ капитаны, со старшинствомъ: по пѣхотѣ: пѣхотныхъ полковъ: 78-го Навагинскаго, *Любенскій*, съ 6-го мая 1901 года; 79-го Куринскаго Генералъ-Фельдмаршала Князя Воронцова: *Поплавскій* и *Цыклауровъ*, оба—съ 6-го мая 1901 года, *Гряжско-Домбровскій* (Александръ), съ 10-го августа 1902 года, *Здзярскій*, съ 8-го февраля, *Есіевъ*, съ 5-го августа 1903 года и *Руничъ*, съ 12-го апрѣля 1904 года.

РАСПОРЯЖЕНІЯ, ОБЪЯВЛЕННЫЯ ПРАВИТЕЛЬСТВУЮЩЕМУ СЕНАТУ

Военнымъ Министромъ:

Объ утвержденіи росписанія годового призыва новобранцевъ въ 1905 году по губерніямъ и областямъ. Во исполненіе Высочайшаго Указа Правительствующему Сенату, послѣдовавшаго въ 16-й день іюня 1905 года, и согласно 153 ст. устава о воинской повинности, изданія 1897 года, составленное Военнымъ Министерствомъ росписаніе годового призыва новобранцевъ 1905 года по губерніямъ и областямъ Военный Министръ, 12-го іюля 1905 года, представилъ Правительствующему Сенату для обнародованія, съ тѣмъ чтобы на основаніи этого росписанія губернскія и областныя по воинской повинности присутствія распредѣлили общій годовой призывъ каждой губерніи и области между призывными участками оныхъ, соразмѣрно числу лицъ, внесенныхъ въ участковые призывные списки.

РОСПИСАНІЕ

годового призыва новобранцевъ 1905 г. по губерніямъ и областямъ.

НАЗВАНІЕ ГУБЕРНІЙ И ОБЛАСТЕЙ	Въ каждой губерніи и области причитается взять новобранцевъ.
Акмолинская область	981
Архангельская губернія	1,558
Астраханская »	2,698
Бакинская »	440
Батумская область	43
Бессарабская губернія	8,289
Варшавская »	7,028
Виленская »	6,194
Витебская »	6,388
Владимірская »	6,522
Вологодская »	6,847
Волынская »	13,359
Воронежская »	12,912
Вятская »	14,533
Гродненская »	6,702
Дагестанская область	105
Донского Войска область	4,577
Екатеринославская губернія	8,089
Елисаветпольская »	1,864
Енисейская »	2,134
Забайкальская область	1,052
Иркутская губернія	1,398
Казанская »	9,995
Калишская »	4,110
Кіевская »	16,221
Ковенская »	6,040
Калужская »	4,783
Карсская область	546
Костромская губернія	6,459
Кубанская область	2,196
Курляндская губернія	2,443
Курская »	11,042
Кутаисская »	3,711
Келецкая »	3,558
Лифляндская »	3,870
Ломжинская »	2,806
Люблинская »	5,012
Минская »	10,045
Могилевская »	8,345
Московская »	6,674
Нижегородская »	6,839
Новгородская »	5,835
Олонецкая »	1,452
Оренбургская (съ Уральской областью).	5,689
Орловская губернія	8,334
Пензенская »	6,999
Пермская »	12,551
Петроковская »	5,344
Плоцкая »	2,473

Digitized by Google

НАЗВАНІЕ ГУБЕРНІЙ И ОБЛАСТЕЙ	Въ каждой губерніи и области причитается взять новобранцевъ.
Подольская губернія	14,464
Полтавская »	12,799
Псковская »	5,054
Радомская »	8,725
Рязанская »	8,633
Самарская »	13,133
С.-Петербургская »	4,108
Саратовская »	11,514
Симбирская »	6,993
Смоленская »	6,287
Семипалатинская область	250
Семирѣченская »	371
Ставропольская губернія	8,905
Сувалкская »	2,705
Сѣдлецкая »	8,331
Таврическая »	5,758
Тамбовская »	13,041
Тверская »	8,106
Терская область (включая и 100 человѣкъ осетинъ)	790
Тифлисская губернія (съ Закатальскимъ округомъ)	8,402
Тобольская губернія	5,813
Томская »	7,957
Тульская »	6,858
Уфимская »	11,159
Харьковская »	11,110
Херсонская »	9,824
Черниговская »	9,695
Черноморская »	179
Эриванская »	2,729
Эстляндская »	1,860
Ярославская »	4,267
Якутская область	44
Итого	475.346

Объ усиленномъ жалованьи офицерскимъ и класснымъ чинамъ, слѣдующимъ въ Манчжурію въ составѣ частей, командъ и учрежденій. Военный Совѣтъ, руководствуясь точнымъ смысломъ Высочайше утвержденнаго 27-го сентября 1904 года положенія Военнаго Совѣта (прим. № 618), положилъ:

Разъяснить, что офицерскимъ и класснымъ чинамъ, слѣдующимъ въ Манчжурію въ составѣ частей, командъ и учрежденій, слѣдуетъ производить жалованье изъ усиленнаго оклада со дня перехода границы бывшаго иркутскаго военнаго округа.

О семъ Военный Министръ, 22-го іюня 1905 года, донесъ Правительствующему Сенату, для распубликованія.

Особый отдѣлъ Главнаго Штаба по сбору свѣдѣній объ убитыхъ и раненыхъ въ войну съ Японіей объявляетъ, что въ бояхъ подъ Мукденомъ остался на полѣ сраженія, неизвѣстно убитымъ, раненымъ или въ плѣну подпоручикъ 98-го пѣхотнаго Юрьевскаго полка *Бѣляевъ*.

Показанный въ числѣ раненыхъ офицеровъ, въ бояхъ подъ Мукденомъ, № 61 «Русскаго Инвалида», отъ 17-го марта сего, года 100-го пѣхотнаго Островскаго полка капитанъ Леонидъ Яковлевичъ *Гашкевичъ*, по дополнительно полученнымъ свѣдѣніямъ, 20-го марта настоящаго года скончался отъ ранъ въ госпиталѣ дворянскаго отряда «Краснаго Креста».

Отъ Алексѣевскаго главнаго комитета по призрѣнію дѣтей лицъ, погибшихъ въ войну съ Японіей.

На всеподданнѣйшемъ докладѣ предсѣдателя Алексѣевскаго главнаго комитета, при которомъ былъ представленъ Его Императорскому Величеству журналъ засѣданія комитета отъ 12-го іюля 1905 г., за № 1, Государь Императоръ Собственноручно начертать соизволилъ:

«Отъ всей души желаю Алексѣевскому комитету успѣшной и плодотворной дѣятельности. Богъ въ помощь».

Въ Петергофѣ. 13-го іюля 1905 года.

Алексѣевскій главный комитетъ, собравшись впервые, послѣ своего учрежденія, раньше, чѣмъ приступить къ занятіямъ, вознесъ молитву къ Всевышнему о здравіи и долгоденствіи Государя Наслѣдника Цесаревича и о благословеніи трудовъ комитета.

Вслѣдъ за симъ предсѣдатель комитета, дѣйствительный тайный совѣтникъ Семеновъ, высказалъ, что въ высокорадостный день Священнаго Крещенія Наслѣдника Цесаревича и Великаго Князя Алексѣя Николаевича Государю Императору благоугодно было, въ числѣ милостей, дарованныхъ Высочайшимъ Манифестомъ 11-го августа 1904 г., Всемилостивѣйше повелѣть озаботиться изысканіемъ способовъ надлежащаго призрѣнія и воспитанія дѣтей лицъ, кровью своею запечатлѣвшихъ на дальней окраинѣ пламенную преданность ихъ Россіи.

Во исполненіе таковой Монаршей воли особымъ, подъ предсѣдательствомъ статсъ-секретаря графа Сольскаго, совѣщаніемъ былъ выработанъ проектъ правилъ объ обезпеченіи судьбы дѣтей лицъ, погибшихъ въ войну съ Японіей, удостоившійся 16-го іюня сего года, по разсмотрѣніи его въ законодательномъ порядкѣ, Высочайшаго Его Императорскаго Величества утвержденія.

Такимъ образомъ отнынѣ обезпечена участь дѣтей воиновъ, положившихъ въ текущую войну свою жизнь на защиту Престола и Отечества, и вообще всѣхъ лицъ, погибшихъ на войнѣ при исполненіи ими обязанностей службы.

Этотъ актъ высшей справедливости неминуемо будетъ имѣть громадное вліяніе на духъ нашего воинства, ибо офицеры и нижніе чины, подвергая ежечасно свою жизнь опасности, будутъ, въ значительно большей, чѣмъ нынѣ, степени, увѣрены въ томъ, что въ случаѣ ихъ гибели дѣти ихъ не останутся безъ призрѣнія и получатъ необходимое воспитаніе и образованіе. Въ этомъ смыслѣ весьма важно, чтобы поставленный Государственнымъ Совѣтомъ на очередь вопросъ объ обезпеченіи

Digitized by Google

судьбы вдовъ и ближайшихъ родственниковъ погибшихъ нижнихъ чиновъ также получилъ разрѣшеніе въ скоромъ времени. Подобное заботливое участіе правительства въ дѣлѣ устройства судьбы семей защитниковъ нашей родины внесетъ въ среду ихъ нравственное успокоеніе и тѣмъ самымъ не останется безъ вліянія на ходъ дальнѣйшихъ военныхъ событій, если имъ не суждено завершиться въ ближайшемъ будущемъ.

Высшее руководительство святымъ дѣломъ призрѣнія осиротѣвшихъ въ войну съ Японіей дѣтей возложено на главный комитетъ, коему Государю Императору благоугодно было присвоить наименованіе Алексѣевскаго по Имени Наслѣдника Россійскаго Престола. Предстоящая комитету дѣятельность вполнѣ очерчивается объявленными съ высоты Престола актами объ его учрежденіи и о присвоеніи ему вышеупомянутаго наименованія.

Высочайше утвержденными 16-го іюня сего года правилами опредѣленъ кругъ вѣдомства главнаго комитета, при чемъ установлены способы его дѣятельности, дающіе ему возможность въ полной мѣрѣ осуществить предначертанія Высочайшаго Манифеста 11-го августа 1904 г. объ устройствѣ судьбы осиротѣвшихъ дѣтей. Для достиженія этой цѣли комитетъ обязанъ, согласно призыву Высочайшаго указа, даннаго Правительствующему Сенату 16-го минувшаго іюня, направить возложенное на него дѣло такъ, чтобы заботливостью своею и привлекаемыхъ мѣстныхъ силъ замѣнить осиротѣвшимъ дѣтямъ, по мѣрѣ возможности, попеченіе ихъ отцовъ.

Такимъ образомъ въ переживаемую нынѣ тяжелую годину ниспосланныхъ Россіи испытаній, въ удѣлъ Алексѣевскому главному комитету выпадаетъ счастливая доля быть исполнителемъ Высочайшихъ предказаній объ облегченіи заботъ многихъ семей, потерявшихъ своихъ кормильцевъ. Облеченный такимъ Монаршимъ довѣріемъ, комитетъ Имени Августѣйшаго Наслѣдника Престола, несомнѣнно, приложитъ всѣ свои силы для достиженія поставленныхъ ему задачъ, твердо вѣруя, что сопряженныя съ осуществленіемъ оныхъ пожертвованія государственнаго казначейства на воспитаніе и образованіе осиротѣвшихъ дѣтей сторицею вознаградятся въ будущемъ вѣрною службою получившихъ призрѣніе Престолу и Отечеству.

Только живымъ отношеніемъ къ подъемлемому дѣлу, чуждымъ излишнихъ формальностей, могутъ быть достигнуты желаемые результаты; только при сердечномъ вниманіи всѣхъ лицъ, привлеченныхъ къ участію въ немъ, представится возможнымъ вырастить призрѣваемое молодое поколѣніе бодрымъ тѣломъ и духомъ.

Приступая нынѣ къ этой дѣятельности и объявляя открытіе дѣйствій Алексѣевскаго главнаго комитета, предсѣдатель высказалъ увѣренность, что онъ является выразителемъ одушевляющихъ комитетъ чувствъ, предлагая повергнуть къ стопамъ Государя Императора всеподданнѣйшую благодарность отъ имени всѣхъ Его вѣрноподданныхъ, коихъ коснулась объявленная съ высоты Престола милость, и отъ комитета въ особенности, призваннаго къ проведенію ея въ жизнь.

Всецѣло присоединяясь къ заявленію своего предсѣдателя, комитетъ постановилъ:

Записать изложенное въ особый журналъ и повергнуть его на Высочайшее Его Императорскаго Величества благоволеніе.

ВЫСОЧАЙШІЕ ПРИКАЗЫ ПО ВОЕННОМУ ВѢДОМСТВУ.

Іюля 13-го, въ Петергофѣ.

Производятся: за отличія въ дѣлахъ противъ японцевъ: изъ генералъ-маіоровъ въ генералъ-лейтенанты: числящійся по полевой пѣшей артиллеріи 1-й Манчжурской арміи, временно исправляющій должность главнаго инспектора артиллеріи при Главнокомандующемъ всѣми сухопутными и морскими вооруженными силами, дѣйствующими противъ Японіи, *Мижуевъ;* числящійся по армейской пѣхотѣ, командующій 6-ю восточно-сибирскою стрѣлковою дивизіею, *Данловъ;* съ утвержденіемъ въ настоящей должности; **изъ полковниковъ въ генералъ-маіоры:** командиры пѣхотныхъ Сибирскихъ полковъ: 9-го Тобольскаго—*Душкевичъ,* со старшинствомъ съ 18-го іюля 1904 года и 10-го Омскаго—*Остолоповъ;* командиръ 17-го восточно-сибирскаго стрѣлковаго Его Императорскаго Высочества Великаго Князя Алексія Александровича полка, *Ржепецкій,* со старшинствомъ съ 22-го сентября 1904 года; исправляющій должность начальника военныхъ сообщеній 3-й Манчжурской арміи, генеральнаго штаба, *Ходоровичъ,* со старшинствомъ съ 25-го февраля 1905 года и съ утвержденіемъ въ настоящей должности: числящійся по армейской пѣхотѣ, комендантъ главной квартиры 2-й Манчжурской арміи, *Морозовъ,* со старшинствомъ съ 12-го февраля 1905 года; **изъ подполковниковъ въ полковники: генеральнаго штаба,** штабъ-офицеръ для особыхъ порученій при штабѣ 8-го армейскаго корпуса, временно исправляющій должность начальника штаба Забайкальской казачьей дивизіи, *Дежкинъ;* **восточно-сибирскихъ стрѣлковыхъ полковъ:** 18-го — *Вольскій* и 20-го—*Мемде,* оба—со старшинствомъ: первый—съ 18-го, а второй—съ 25-го февраля 1905 года; **изъ капитановъ въ подполковники:** пѣхотныхъ полковъ: 59-го Люблинскаго, *Лятуръ,* со старшинствомъ съ 24-го февраля 1905 года; 85-го Выборгскаго Его Императорскаго Королевскаго Величества Императора Германскаго Короля Прусскаго Вильгельма II: *Зануцци* и *Соколовскій,* оба—со старшинствомъ съ 17-го февраля 1905 года; восточно-сибирскихъ стрѣлковыхъ полковъ: 10-го, *Горскій;* 17-го Его Императорскаго Высочества Великаго Князя Алексія Александровича, исправляющій должность дивизіоннаго интенданта 5-й восточно-сибирской стрѣлковой дивизіи *Шульцъ,* со старшинствомъ съ 14-го февраля 1905 года, съ утвержденіемъ въ настоящей должности и съ оставленіемъ въ спискахъ

Digitized by Google

полка; 20-го: *Попов*, со старшинствомъ съ 8-го октября 1904 года, *Янковичъ*, со старшинствомъ съ 15-го февраля 1905 года и *Блохинъ*; 23-го: *Левдиковъ* и *Рошковскій*, оба—со старшинствомъ первый—съ 14-го, а второй—съ 16-го февраля 1905 года

Государь Императоръ Всемилостивѣйше соизволилъ пожаловать за отличія въ дѣлахъ противъ японцевъ:

Ордена:

Бѣлаго Орла съ мечами—начальнику 15-й пѣхотной дивизіи, генералъ-лейтенанту Николаю *Иванову*.

Св. Равноапостольнаго Князя Владиміра 2-й степени съ мечами—генералъ-лейтенантамъ, состоящимъ въ распоряженіи командующаго 2-ю Манчжурскою арміею: Петру *Баженову* и Петру *Логинову*.

Св. Анны 1-й степени съ мечами—генералъ-лейтенантамъ: начальникамъ полевыхъ штабовъ Манчжурскихъ армій: 2-й—Николаю *Рузскому* и 3-й Федору *Мартсону*; начальнику 31-й пѣхотной дивизіи, Константину *Васильеву*; генералъ-маіорамъ: начальнику 1-й стрѣлковой бригады, Павлу *Домбровскому*; командиру 1-й бригады 9-й восточно-сибирской стрѣлковой дивизіи, Николаю *Крузе*.

Св. Станислава 1-й степени съ мечами: генералъ-маіорамъ: начальнику штаба 1-го Сибирскаго армейскаго корпуса, барону Александру *фонъ-деръ-Бринкену*; генералу для особыхъ порученій при командующемъ 2-ю Манчжурскою арміею, Николаю *Бердяеву*; генералъ-квартирмейстеру 2-й Манчжурской арміи, Василію *Флугу*; дежурному генералу 3-й Манчжурской арміи, Николаю *Кононову*; начальнику 2-й стрѣлковой бригады, Александру *Петрову*; бывшему начальнику военныхъ сообщеній 3-й Манчжурской арміи, нынѣ командиру 2-й бригады 39-й пѣхотной дивизіи, Михаилу *Ерофѣеву*; помощнику начальника артиллеріи Приамурскаго военнаго округа, временно исправляющему должность инспектора артиллеріи 1-й Манчжурской арміи, Николаю *Фролову*; командиру 2-й бригады 3-й Сибирской пѣхотной дивизіи, Андрею *Заіончковскому*.

Св. Равноапостольнаго Князя Владиміра 3-й степени съ мечами—генералъ-маіорамъ: командиру 1-й бригады 1-й восточно-сибирской стрѣлковой дивизіи, Константину *Довборъ-Мусницкому*; командиру 2-й бригады 5-й восточно-сибирской стрѣлковой дивизіи, Михаилу *Бачинскому*; начальнику штаба 6-го Сибирскаго армейскаго корпуса, Александру *Постовскому*; полковникамъ: командирамъ стрѣлковыхъ полковъ: 6-го—Эдуарду *Кастелазу* и 20-го—Людомиру *Стемповскому*; командиру 3-й летучей парковой артиллерійской бригады, Николаю *Карпинскому*.

Св. Равноапостольнаго Князя Владиміра 4-й степени съ мечами и бантомъ—командиру 33-го восточно-сибирскаго стрѣлковаго полка, полковнику Алексѣю *Бунину*.

Мечи къ имѣющимся орденамъ:

Св. Станислава 1-й степени:—состоящему въ распоряженіи командующаго 2-ю Манчжурскою арміею, генералъ-маіору Леонтію *Сидорину*.

Св. Равноапостольнаго Князя Владиміра 3-й степени—полковникамъ, командирамъ стрѣлковыхъ полковъ: 1-го—Петру *Соболевскому* и 2-го—Оскару *Геннингсу*.

За отлично-усердную службу и труды, понесенные во время военныхъ дѣйствій:

Ордена:

Бѣлаго Орла—состоящему въ распоряженіи командующаго 2-ю Манчжурскою арміею, генералъ-лейтенанту Алексѣю *Дзичканецу*.

Л. С. Замятинъ,
корнетъ 52-го драгунскаго Нѣжинскаго полка, произведенный на войнѣ и получившій знакъ отличія Военнаго Ордена 4-й ст. Подъ Мукденомъ онъ былъ раненъ и взятъ въ плѣнъ.

Св. Станислава 1-й степени—генералъ-маіорамъ: состоящему въ распоряженіи начальника всенныхъ сообщеній 1-й Манчжурской арміи, временно исправляющему должность инспектора госпиталей той же арміи, Михаилу *Иванову*; начальнику санитарной части 3-й Манчжурской арміи, Николаю *Четыркину*.

Св. Равноапостольнаго Князя Владиміра 3-й степени—генералъ-маіорамъ: дежурному генералу 2-й Манчжурской арміи, Леониду *Сулима-Самуйло*; начальнику военныхъ сообщеній 2-й Манчжурской арміи, Леониду *Войшинъ-Мурдасъ-Жилинскому*.

Утверждается пожалованіе Главнокомандовавшимъ всѣми сухопутными и морскими вооруженными силами, дѣйствующими противъ Японіи, орденовъ, за отличія въ дѣлахъ противъ японцевъ:

Св. Анны 2-й степени съ мечами—сотнику Уссурійскаго казачьяго полка Николаю *Люману*.

Digitized by Google

Св. Анны 3-й степени съ мечами и бантомъ—подъесаулу Уссурійскаго казачьяго Николаю *Ободовскому*.

Св. Анны 4-й степени съ надписью «за храбрость»—Уссурійскаго казачьяго полка: сотнику Михаилу *Быкову*, хорунжимъ: Веніамину *Лебедеву* и Александру *Бушмелеву*.

Св. Станислава 2-й степени съ мечами—есаулу Уссурійскаго казачьяго полка Константину *Желтухину*.

Св. Станислава 3-й степени съ мечами и бантомъ—хорунжему Уссурійскаго казачьяго полка Николаю *Корноухову*.

ВЫСОЧАЙШІЯ ПОВЕЛѢНІЯ.

О предоставленіи пасынкамъ и падчерицамъ военнослужащихъ права на полученіе квартирныхъ денегъ за время служебныхъ командировокъ ихъ вотчимовъ. Государственный Совѣтъ, въ соединенныхъ департаментахъ законовъ, гражданскихъ и духовныхъ дѣлъ и государственной экономіи и въ общемъ собраніи, разсмотрѣвъ представленіе Военнаго Министра о предоставленіи пасынкамъ и падчерицамъ военнослужащихъ права на полученіе квартирныхъ денегъ за время служебныхъ командировокъ ихъ вотчимовъ, мнѣніемъ положилъ:

Въ измѣненіе и дополненіе подлежащихъ узаконеній постановить:

Пасынки и падчерицы военнослужащихъ, лишившіеся матерей и не имѣющіе братьевъ или сестеръ отъ брака ихъ матерей съ означенными военнослужащими, пользуются квартирнымъ довольствіемъ за время отсутствія ихъ вотчимомъ по дѣламъ службы, на правахъ родныхъ дѣтей. Но право это предоставляется означеннымъ пасынкамъ и падчерицамъ только въ томъ случаѣ, если они не унаслѣдовали отъ своихъ отцовъ никакихъ имущественныхъ правъ и если при томъ они находятся на попеченіи своихъ вотчимовъ и проживаютъ съ ними въ мѣстахъ ихъ постояннаго жительства.

Его Императорское Величество изложенное мнѣніе Государственнаго Совѣта, 18-го апрѣля 1905 года, Высочайше утвердить соизволилъ и повелѣлъ исполнить.

ЦИРКУЛЯРЪ ГЛАВНАГО МОРСКОГО ШТАБА.

Отъ 13-го іюля 1905 года, № 175.

Объявляется списокъ кондукторовъ броненосца береговой обороны «Адмиралъ Ушаковъ», находящихся въ плѣну въ Японіи: старшій боцманъ Иванъ Дранницынъ (раненъ). Артилерійскій кондукторъ Александръ Шутовъ. Рулевой кондукторъ Никифоръ Никитинъ. Машинный кондукторъ Александръ Лейманъ.

ВЫСОЧАЙШІЙ ПРИКАЗЪ ПО ВОЕННОМУ ВѢДОМСТВУ.

Іюля 14-го, въ Петергофѣ.

Назначаются: по пѣхотѣ: числящійся по армейской пѣхотѣ: инспекторъ госпиталей 1-й Манчжурской арміи, допущенный Главнокомандующимъ всѣми сухопутными и морскими вооруженными силами, дѣйствующими противъ Японіи, къ исправленію должности инспектора госпиталей тыла Манчжурскихъ армій, генералъ-маіоръ *Еверскій*—инспекторомъ госпиталей Владивостокской крѣпости.

Исключенный изъ списковъ, Высочайшимъ приказомъ 28-го іюня 1905 года, безвѣстноотсутствующимъ, полковникъ *Романовскій* зачисляется, за нахожденіемъ въ плѣну въ Японіи, по армейской пѣхотѣ.

Утверждается пожалованіе Главнокомандующимъ всѣми сухопутными и морскими вооружейными силами, дѣйствующими противъ Японіи, командированному для исполненія обязанностей военнаго слѣдователя 5-го Сибирскаго армейскаго корпуса, военному слѣдователю Варшавскаго военнаго округа, полковнику Владиміру *Тыртову* ордена *св. Равноапостольнаго Князя Владиміра 4-й степени съ мечами и бантомъ*, за отличія въ дѣлахъ противъ японцевъ.

ВСЕПОДДАННѢЙШАЯ ТЕЛЕГРАММА

Ген.-отъ-инф. Леневича.

Отъ 15-го іюля.

На фронтѣ армій перемѣнъ нѣтъ. 11-го іюля японцами были высажены десанты съ 2-хъ миноносцевъ на Погиби [1]).

ВЫСОЧАЙШІЕ ПРИКАЗЫ.

Дополненіе къ Высочайшему приказу по военному вѣдомству, отданному

15-го іюля 1905 года.

Числящійся по генеральному штабу, Управляющій Военнымъ Министерствомъ, генералъ-лейтенантъ *Редигеръ* назначается Военнымъ Министромъ.

На всеподданнѣйшей телеграммѣ 15-го іюля изъ Дѣдова отъ духовенства 5-го округа Оренбургскаго уѣзда, Государь Императоръ изволилъ начертать:

«Русскіе люди могутъ положиться на Меня—Я никогда не заключу позорнаго или недостойнаго великой Россіи мира».

Помянутая телеграмма была слѣдующаго содержанія:

«Его Императорскому Величеству Государю Императору Николаю Александровичу.

Духовенство пятаго округа Оренбургской епархіи и уѣзда, повергая къ стопамъ Вашего Императорскаго Величества свои и прихожанъ вѣрноподданническія чувства, осмѣливается умолять Васъ устами 88,000 населенія не заключать позорнаго для Россіи мира, готовые положить животъ свой за родного

[1]) На о. Сахалинѣ.

Digitized by Google

Царя и многострадальную Русь. Одновременно духовенство препровождаетъ свое постановленіе по сему, состоявшееся на основаніи 14 приговоровъ, представляемыхъ имѣ епархіальному епископу.

Вѣрноподданные Самодержавнаго Царя благочинный священникъ Максимъ Худокосовъ и духовенство округа».

ЦИРКУЛЯРЪ ГЛАВНАГО МОРСКОГО ШТАБА.

(15-го іюля 1905 года, № 174).

Главный Морской Штабъ объявляетъ, для свѣдѣнія, что оставшіеся, послѣ смерти офицеровъ и нижнихъ чиновъ флота 2-й эскадры Тихаго океана, вклады въ судовыя государственныя сберегательныя кассы могутъ быть выдаваемы, согласно ст. ст. 49 и 50 дѣйствующаго устава государственныхъ сберегательныхъ кассъ, тѣмъ лицамъ, коимъ эти вклады были завѣщаны, при чемъ для полученія вклада необходимо представить удостовѣреніе счетнаго отдѣла Главнаго Управленія кораблестроенія и снабженій о суммѣ, внесенной во вклады судовой кассы, и о завѣщательномъ распоряженіи вкладчика вмѣстѣ съ офиціальнымъ удостовѣреніемъ о его смерти.

Въ тѣхъ случаяхъ, когда вкладчикомъ судовой кассы не было сдѣлано завѣщательнаго распоряженія въ порядкѣ 50 ст. устава, долженъ быть примѣненъ при выдачѣ вкладовъ порядокъ, установленный Высочайше утвержденнымъ 30-го января 1901 года мнѣніемъ Государственнаго Совѣта для охраненія наслѣдственныхъ имуществъ послѣ умершихъ офицеровъ и нижнихъ чиновъ флота и объявленный въ приказѣ по морскому вѣдомству отъ 17-го марта 1901 года, за № 52.

Подписали: временно и. д. начальника Главнаго Морского Штаба, вице-адмиралъ *Безобразовъ* и дѣлопроизводитель *Пржибытекъ*.

ПРИКАЗЪ ПО ВОЕННОМУ ВѢДОМСТВУ.

Іюля 15-го, № 477.

Государь Императоръ, въ 10-й день сего іюля, Высочайше повелѣть соизволилъ: офицерамъ и нижнимъ чинамъ конно-пулеметныхъ командъ, формируемыхъ при кавалерійскихъ и казачьихъ частяхъ, имѣть форму обмундированія своихъ частей, причемъ нижнимъ чинамъ конно-пулеметныхъ командъ, для отличія отъ прочихъ нижнихъ чиновъ части, нашивать по верхнему краю обшлаговъ мундира и шинели нашивку изъ малиноваго сукна, шириною въ $^1/_4$ верш., согласно прилагаемому при семъ рисунку. Если конно-пулеметныя команды отъ драгунскаго полка будутъ нести службу при казачьемъ полку и обратно, то чины этихъ командъ сохраняютъ форму своихъ частей.

О таковомъ Высочайшемъ повелѣніи объявляю по военному вѣдомству для надлежащаго руководства и исполненія.

Подписалъ: Управляющій Военнымъ Министерствомъ ген.-лейт. *Редигеръ*.

ВСЕПОДДАННѢЙШАЯ ТЕЛЕГРАММА

Ген.-отъ-инф. Линевича.

Отъ 16-го іюля.

На фронтѣ арміи перемѣнъ нѣтъ. Въ районѣ Хайлунчена 10-го іюля одинъ изъ отрядовъ на перевалѣ Вангоулинъ имѣлъ перестрѣлку съ хунхузами. 11-го іюля, подходя къ Эрдагоу-Восточное, отрядъ вновь имѣлъ перестрѣлку, послѣ чего занялъ это селеніе. 13-го іюля отрядъ двинулся

Протасевичъ,

капитанъ 25-й арт. бригады, получившій въ бою у дер. Юхвантунь пятьдесятъ шимозныхъ раненій.

далѣе и, ведя непрерывную перестрѣлку съ отступавшими японскими заставами, подошелъ къ селенію Малугоу. Сопки къ западу отъ этого селенія оказались занятыми противникомъ. Обстрѣлявъ артиллерійскимъ огнемъ окопы японцевъ, расположенные въ нѣсколько ярусовъ, нашъ отрядъ повелъ наступленіе и къ 6-ти часамъ вечера штурмомъ овладѣлъ позиціей противника. Японцы отступили съ значительными потерями, бросивъ своихъ убитыхъ и раненыхъ, въ томъ числѣ и офицера. Исполнивъ свою задачу, отрядъ отошелъ.

Digitized by Google

ВЫСОЧАЙШІЙ ПРИКАЗЪ ПО ВОЕННОМУ ВѢДОМСТВУ.

Іюля 16-го, въ Петергофѣ.

Назначаются: по пѣхотѣ: числящійся по армейской пѣхотѣ, командующій 3-ю Сибирскою пѣхотною дивизіею, генералъ-маіоръ *Полковниковъ* — командующимъ 5-ю восточно-сибирскою стрѣлковою дивизіею; по генеральному штабу: числящійся по генеральному штабу: начальникъ штаба 2-го Сибирскаго армейскаго корпуса, генералъ-маіоръ *Патенгутъ*—командующимъ 3-ю Сибирскою пѣхотною дивизіею, съ зачисленіемъ по армейской пѣхотѣ и въ списки генеральнаго штаба.

ЦИРКУЛЯРЪ ГЛАВНАГО МОРСКОГО ШТАБА.

Іюля 16-го 1905 года, № 177.

Возвратившійся изъ японскаго плѣна игуменъ Зосима съ броненосца береговой обороны «Адмиралъ Сенявинъ» заявилъ, что во время боя въ Цусимскомъ проливѣ никто изъ состава этого броненосца не былъ убитъ и всѣ въ настоящее время находятся въ плѣну.

ВЫСОЧАЙШІЕ ПРИКАЗЫ ПО ВОЕННОМУ ВѢДОМСТВУ.

17-го сего іюля.

Утверждается пожалованіе командиромъ 3-го сибирскаго армейскаго корпуса, за отличія въ дѣлахъ противъ японцевъ, орденомъ: бывшему начальнику портъ-артурской крѣпостной жандармской команды, нынѣ начальнику жандармской команды въ портѣ Императора Александра III, подполковнику князю Александру *Микеладзе—св. Анны: 2-й степени съ мечами, 3-й степени съ мечами и бантомъ и 4-й степени съ надписью «за храбрость»; св. Станислава: 2-й степени съ мечами и 3-й степени съ мечами и бантомъ;* состоявшему въ распоряженіи коменданта портъ-артурской крѣпости, нынѣ помощнику начальника московскаго губернскаго жандармскаго управленія, подполковнику Михаилу *Познанскому — св. Анны 3-й степени съ мечами и бантомъ.*

ПО ВОЕННОМУ ВѢДОМСТВУ О ЧИНАХЪ ГРАЖДАНСКИХЪ.

17-го іюля 1905 года, № 30:

Утверждается пожалованіе Главнокомандующимъ всѣми сухопутными и морскими вооруженными силами, дѣйствующими противъ Японіи:

Орденовъ:

За отличія въ дѣлахъ противъ японцевъ:

Св. Анны 2-й степени съ мечами: главному врачу 19-го полевого подвижного госпиталя, коллежскому совѣтнику Ивану *Владимірову;* надворнымъ совѣтникамъ: помощнику дивизіоннаго врача 3-й восточно-сибирской стрѣлковой дивизіи, Іосифу *Шамаеву;* старшему врачу 21-го восточно-сибирскаго стрѣлковаго полка, Александру *Тихоправову;* помощнику дивизіоннаго врача 6-й восточно-сибирской стрѣлковой дивизіи, коллежскому асессору Николаю *Серебренникову.*

Св. Анны 3-й степени съ мечами: надворнымъ совѣтникамъ: исправляющимъ должность старшихъ врачей: 5-го пѣхотнаго сибирскаго Иркутскаго полка, Анатолію *Стравинскому;* 10-го восточно-сибирскаго стрѣлковаго полка Леониду *Соболеву;* Приморскаго драгунскаго полка, Дмитрію *Крылову;* младшимъ врачамъ: 9-го пѣхотнаго Ингерманландскаго Императора Петра I полка, Исаакъ *Фридбергу;* 22-го восточно-сибирскаго стрѣлковаго полка, Василію *Яковлеву;* коллежскимъ асессорамъ: младшему врачу 7-го пѣхотнаго сибирскаго Красноярскаго полка, Якову *Песскину;* бывшему младшему врачу 9-го восточно-сибирскаго стрѣлковаго полка, нынѣ 1-й Оренбургской казачьей батареи, Александру *Битусу;* неимѣющимъ чиновъ, лѣкарямъ: старшему врачу 4-го сибирскаго казачьяго полка, Моисею *Фуксману;* старшимъ ординаторамъ полевыхъ подвижныхъ госпиталей: 18-го—Семену *Соколову* и 19-го—Якову *Калачникову;* младшимъ врачамъ: пѣхотныхъ сибирскихъ полковъ: 5-го Иркутскаго—Георгію *Глинскому,* Августу-Георгу *Михельсону* и Носону *Пешковскому,* 6-го Енисейскаго — Мечиславу-Валерію *Васьковичу,* 8-го Томскаго—Веніамину *Пикъ,* 9-го Тобольскаго—Василію *Попову* и Константину *Троицкому,* 10-го Омскаго — Леону *Пурверу,* 11-го Семипалатинскаго—Петру *Овсѣйскому* и 12-го Барнаульскаго — Вольфу *Гершкопфу;* восточно-сибирскихъ стрѣлковыхъ полковъ: 9-го — Эфроиму *Геймаму* и 22-го — Ивану-Геронимусу *Вербскому;* дивизіоннаго лазарета 3-й восточно-сибирской стрѣлковой дивизіи, Ивану *Жевержееву;* младшимъ ординаторамъ полевыхъ подвижныхъ госпиталей: 10-го—Федору *Аляевину* и 18-го — Алексѣю *Зимину* и Аарону *Прейсману.*

Св. Станислава 2-й степени съ мечами: коллежскимъ совѣтникамъ: помощнику дивизіоннаго врача 3-й пѣхотной дивизіи, Александру *Мелихову;* младшему ординатору 31-го полевого подвижного госпиталя, Александру *Матвѣеву;* надворнымъ совѣтникамъ: главному врачу 13-го полевого запаснаго госпиталя, Николаю *Хохрякову;* исправляющему должность старшаго врача 8-го пѣхотнаго сибирскаго Томскаго полка Михаилу *Зубареву;* младшему врачу 161-го пѣхотнаго александропольскаго полка Митрофану *Цытовичу;* исправляющему должность дѣлопроизводителя управленія интенданта 3-го сибирскаго армейскаго корпуса, Павлу *Кирикову;* коллежскимъ асессорамъ: исправляющимъ должность старшихъ врачей: 1-й восточно-сибирской стрѣлковой летучей артиллерійской парковой бригады, Александру *Субботину;* 3-й восточно-сибирской стрѣлковой артиллерійской бригады Николаю *Петрову;* младшимъ врачамъ: 1-й сибирской артиллерійской бригады Александру *Фукалову;* дивизіоннаго лазарета 3-й

Digitized by Google

сибирской пѣхотной дивизіи, Виктору *Миролюбову*; неимѣющимъ чиновъ, лѣкарямъ, младшимъ врачамъ: пѣхотныхъ сибирскихъ полковъ: 6-го Енисейскаго — Виктору *Бакрадзе*, 9-го Тобольскаго — Ивану *Ромадину* и 11-го Семипалатинскаго—Александру *Лаптеву*; восточно-сибирскихъ стрѣлковыхъ полковъ: 9-го—Николаю *Лисенко* и 10-го — Анатолію *Березскому*; дивизіонныхъ лазаретовъ восточно-сибирскихъ стрѣлковыхъ дивизій: 3-й — Гейниху *Вольфплецеру* и 6-й — барону Эвальду-Эмилю фонъ-деръ-*Остенъ-Сакену*.

Св. Станислава 3-й степени, старшему врачу 9-й восточно-сибирской стрѣлковой летучей артиллерійской парковой бригады, коллежскому совѣтнику Дмитрію *Никитину*.

Св. Станислава 3-й степени съ мечами: младшему врачу 10-го пѣхотнаго сибирскаго Омскаго полка, титулярному совѣтнику Леону *Яхневичу*; неимѣющимъ чиновъ, лѣкарямъ, младшимъ врачамъ: пѣхотныхъ сибирскихъ полковъ: 5-го Иркутскаго—Ивану *Цадерскому* и 8-го Томскаго—Гиршу *Гинцбургу*; 22-го восточно-сибирскаго стрѣлковаго полка, Беркѣ *Клейнеру*; восточно-сибирскихъ горныхъ батарей: 3-й — Петру *Викторову* и 4-й Николаю *Глушкову*; врачу для порученій главной полевой эвакуаціонной комиссіи, Исааку *Шермевскому*; младшимъ ординаторамъ полевыхъ подвижныхъ госпиталей: 9-го — Цалеу *Товбину* и 19-го—Константину *Колаковскому*; за отлично-усердную службу и труды, понесенные во время военныхъ дѣйствій.

Св. Анны 3-й степени, губернскому секретарю, дѣлопроизводителю управленія корпуснаго интенданта 2-го сибирскаго армейскаго корпуса, Даніилу *Лавриненко*.

Св. Станислава 2-й степени, надворному совѣтнику, чиновнику для порученій, VII класса, управленія корпуснаго интенданта 2-го сибирскаго армейскаго корпуса, Николаю *Копытко*.

Св. Станислава 3-й степени: надворному совѣтнику, чиновнику для порученій, VIII класса, управленія корпуснаго интенданта 2-го сибирскаго армейскаго корпуса, Ивану *Тимофѣеву*; коллежскому асессору, помощнику дѣлопроизводителя управленія корпуснаго интенданта 2-го сибирскаго армейскаго корпуса, Дмитрію *Яковлеву*; титулярнымъ совѣтникамъ: бухгалтеру управленія корпуснаго интенданта 1-го сибирскаго армейскаго корпуса, Михаилу *Жирнову* и дѣлопроизводителю управленія корпуснаго интенданта 2-го сибирскаго армейскаго корпуса, Афанасію *Нельпѣ*; коллежскому секретарю, дѣлопроизводителю управленія корпуснаго интенданта 1-го сибирскаго армейскаго корпуса, Владиміру *Заблоцкому*; коллежскому регистратору, исправляющему должность помощника дѣлопроизводителя управленія корпуснаго интенданта 3-го сибирскаго армейскаго корпуса, Григорію *Ганжевичу*.

Утверждается пожалованіе командовавшимъ 1-ю Манчжурскою арміею, нынѣ Главнокомандующимъ всѣми сухопутными и морскими вооруженными силами, дѣйствующими противъ Японіи.

Орденовъ:

За отличія въ дѣлахъ противъ японцевъ:

Св. Анны 3-й степени съ мечами: дѣлопроизводителю по хозяйственной части 6-го Енисейскаго резервнаго батальона, титулярному совѣтнику Василію *Токареву*.

За отлично-усердную службу и труды, понесенные во время военныхъ дѣйствій:

Св. Анны 3-й степени: титулярнымъ совѣтникамъ: классному оружейному мастеру 10-го пѣхотнаго сибирскаго Омскаго полка, Григорію *Шитикову*; 4-й резервной артиллерійской бригады, Василію *Гаврилову*; дѣлопроизводителю 1-го парка 1-й восточно-сибирской летучей парковой артиллерійской бригады, губернскому секретарю Анатолію *Салтыкову*.

Св. Станислава 3-й степени: артиллерійскому чиновнику 9-й восточно-сибирской стрѣлковой парковой артиллерійской бригады, надворному совѣтнику Виктору *Шилкову*; дѣлопроизводителю по хозяйственной части 5-го пѣхотнаго сибирскаго иркутскаго полка, коллежскому асессору Алоизію *Поплавскому*.

ВСЕПОДДАННѢЙШІЯ ТЕЛЕГРАММЫ

Ген.-отъ-инфан. Леневича.

Отъ 18-го іюля.

На фронтѣ армій перемѣнъ нѣтъ. Изъ Кореи доносятъ (карта Корфа): 12-го іюля наши охотники выдвинулись на перевалъ Мусальенгъ, но подъ натискомъ передовыхъ частей противника отошли къ Копунгсани; японцы, слѣдовавшіе за нашими охотниками, были встрѣчены артиллерійскимъ огнемъ и отброшены назадъ.

ВЫСОЧАЙШАЯ НАГРАДА.

Государь Императоръ, по всеподданнѣйшему докладу оберъ-прокуроромъ Святѣйшаго Синода ходатайства командующаго 1-ю Манчжурскою арміею, генералъ-адъютанта Куропаткина, и согласно опредѣленію Святѣйшаго Синода, Всемилостивѣйше соизволилъ, 18-го текущаго іюля, на награжденіе священника полевого подвижного № 4 госпиталя Виталія *Мухачева*, за отличіе въ дѣлахъ противъ японцевъ, *золотымъ наперснымъ крестомъ на георгіевской лентѣ*.

ВЫСОЧАЙШІЙ ПРИКАЗЪ ПО ВОЕННОМУ ВѢДОМСТВУ.

Іюля 18-го, въ Петергофѣ.

Отчисляются: за нахожденіемъ въ плѣну, въ Японіи: числящіеся по армейской пѣхотѣ: начальникъ 3-й стрѣлковой бригады, генералъ-маіоръ *Соллогубъ* и командиръ 2-й бригады 14-й пѣхотной дивизіи, генералъ-маіоръ *Ганенфѣльдъ*, оба — отъ настоящихъ должностей.

Digitized by Google

Исключаются изъ списковъ: убитые въ сраженіяхъ съ японцами: 288-го пѣхотнаго Куликовскаго полка поручикъ *Ильинъ*; 1-го Екатеринодарскаго Кошевого атамана Чепѣги полка Кубанскаго казачьяго войска есаулъ *Сериковъ* (Владиміръ); 1-го Сунженско-Владикавказскаго генерала Слѣпцова полка Терскаго казачьяго войска подъ-есаулъ *Гуржибековъ* (Власій); 12-го Оренбургскаго казачьяго полка хорунжій *Плотниковъ* (Владиміръ) — сотникомъ; умершіе отъ ранъ, полученныхъ въ сраженіяхъ съ японцами: пѣхотныхъ полковъ: 100-го Остронскаго — штабсъ-капитанъ *Гашкевичъ*, 118-го Шуйскаго—подполковникъ *Евдокимовъ* и 213-го Оровайскаго—поручикъ *Ѳедоровскій*; 12-го восточно-сибирскаго стрѣлковаго Его Императорскаго Высочества Наслѣдника Цесаревича полка поручикъ *Гродзицкій*.

ПРИКАЗЪ ПО ВОЕННОМУ ВѢДОМСТВУ.

Іюля 18-го, № 486.

Высочайше утвержденнымъ 8-го іюля сего года положеніемъ Военнаго Совѣта постановлено: всѣмъ чинамъ военнаго вѣдомства, назначеннымъ въ интересахъ службы, по усмотрѣнію начальства, на должности военнаго времени съ оставленіемъ въ постоянныхъ должностяхъ, предоставить, въ отношеніи чинопроизводства и награжденія орденами, права по высшей изъ названныхъ двухъ должностей, съ тѣмъ, чтобы по возвращеніи на постоянныя свои должности вышеупомянутые чины, въ отношеніи содержанія и назначенія имъ пенсій, пользовались правами по постояннымъ своимъ должностямъ мирнаго времени.

Подписалъ: Военный Министръ

ген.-лейт. *Редигеръ*.

ВСЕПОДДАННѢЙШАЯ ТЕЛЕГРАММА

Ген.-отъ-инф. Линевича.

Отъ 20-го іюля.

Изъ Кореи доносятъ: 12-го іюля, въ 6 часовъ вечера, нашъ отрядъ отбросилъ отрядъ японцевъ, наступавшій на перевалъ Пяксабангъ, восточнѣе Мусальенга.

ЦИРКУЛЯРЪ ГЛАВНАГО МОРСКОГО ШТАВА.

Іюля 20-го дня 1905 года, № 180. Объявляется, что показанные въ циркулярѣ Главнаго Морского Штаба отъ 6-го іюля, за № 164, въ числѣ погибшихъ команды эскадреннаго броненосца «Наваринъ», ниженоименованные нижніе чины оказались спасенными: кочегаръ 2-й статьи Дергачъ Порфирій Тарасовъ, изъ крестьянъ Подольской губерніи, Ольгопольскаго уѣзда, Домовской волости; комендоръ Кузминъ Степанъ Дмитріевъ, изъ крестьянъ Костромской губерніи, Кинешемскаго уѣзда, Юшинской волости.

ВЫСОЧАЙШІЙ ПРИКАЗЪ ПО ВОЕННОМУ ВѢДОМСТВУ.

Іюля 21-го, въ Петергофѣ.

Производятся: за отличіе въ дѣлахъ противъ японцевъ, со старшинствомъ: изъ подполковниковъ въ полковники: 123-го пѣхотнаго Козловскаго полка *Кривошеевъ*, съ 13-го февраля 1905 года; стрѣлковыхъ полковъ: 1-го, *Гольцъ*, съ 25-го февраля 1905 года; 7-го, *Бѣляевъ*, съ 15-го января 1905 года; 20-го, *Барсовъ*, съ 19-го февраля 1905 года; 3-го восточно-сибирскаго *Ѳедоровъ*, съ 12-го января 1905 года; изъ капитановъ въ подполковники: пѣхотныхъ полковъ: 99-го Ивангородскаго, *Ральцевичъ*, съ 22-го февраля 1905 года; 123-го Козловскаго: *Барановъ*, съ 18-го іюля, *Щуровъ* и *Ничкевичъ*, оба — съ 20-го августа—1904 года; 124-го Воронежскаго: *Полюсскій*, съ 24-го сентября, *Ульяновъ*, съ 27-го сентября и *Подольскій*, съ 1-го октября—1904 года; 20-го стрѣлковаго полка, *Земчихинъ*, съ 19-го февраля 1905 года; числящійся по армейской пѣхотѣ, исправляющій должность штабъ-офицера для порученій полевого управленія этапами 2-й Манчжурской арміи, *Бѣлолипецкій*, съ 16-го февраля 1905 года и съ утвержденіемъ въ настоящей должности; изъ ротмистровъ въ подполковники; по кавалеріи: 1-го полевого жандармскаго эскадрона, *Гамзагурди*, съ 15-го февраля 1905 года.

Государь Императоръ Всемилостивѣйше соизволилъ пожаловать, за отличія въ дѣлахъ противъ японцевъ:

Орденъ Св. Равноапостольнаго Князя Владиміра 3-й степени съ мечами—полковникамъ генеральнаго штаба, состоящему въ распоряженіи командующаго 2-ю Манчжурскою арміею, Борису *Андрееву*; командиру 85-го пѣхотнаго Выборгскаго Его Императорскаго Королевскаго Величества Императора Германскаго Короля Прусскаго Вильгельма II полка, Адаму *Славочинскому*; командиру 35-го Восточно-Сибирскаго стрѣлковаго полка, Евграфу *Врублевскому*; подполковнику 4-го Восточно-Сибирскаго стрѣлковаго полка Николаю *Власьеву*.

Особый отдѣлъ Главнаго Штаба по сбору свѣдѣній объ убитыхъ и раненыхъ въ войну съ Японіей объявляетъ списокъ потерь въ дѣлахъ съ японцами:

7-го Восточно-Сибирскаго стрѣлковаго полка.

Убитъ капитанъ Иванъ Ивановичъ *Зоринъ*.

Контужены: подпоручикъ Захарій Ивановичъ *Гомелаури* и заурядъ-прапорщикъ *Дудкинъ*.

1-го Нерчинскаго полка Забайкальскаго казачьяго войска.

Контуженъ подъесаулъ *персидскій принцъ Самедъ-Мирза*.

Digitized by Google

ПРИКАЗЪ ПО ВОЕННОМУ ВѢДОМСТВУ.

(22-го іюля 1905 г., № 501).

Государь Императоръ, 22-го іюля сего года, Высочайше повелѣть соизволилъ отмѣнить вовсе призывъ нижнихъ чиновъ запаса въ учебные сборы осенью сего года.

Объявляю о семъ по военному вѣдомству для свѣдѣнія и должнаго, кого касается, исполненія въ отмѣну приказа по военному вѣдомству 8-го апрѣля сего года за № 241.

Подписалъ: Военный Министръ
генералъ-адъютантъ *Редигеръ.*

ВСЕПОДДАННѢЙШІЯ ТЕЛЕГРАММЫ

Ген. отъ-инф. Леневича.

Отъ 22-го іюля.

I.

Въ районѣ Хайлунчена одинъ изъ нашихъ отрядовъ достигъ 20-го іюля селеній Наньшаньченцзы и Сюицюлучжуанъ (5-ть верстъ къ сѣверу отъ Наньшанченцзы). При приближеніи отряда къ названнымъ селеніямъ онъ былъ встрѣченъ огнемъ сторожевого охраненія противника, но къ часу дня японцы, занимавшіе селенія силами около трехъ ротъ, отошли безъ боя на высоты. Особыя части, направленныя въ обходъ ихъ расположенія, огнемъ заставили японцевъ очистить всю передовую позицію и отойти назадъ, на сильно укрѣпленную мѣстность, за которой виднѣлись бивачные огни. 21-го іюля, около 8-ми часовъ утра, весь отрядъ началъ дальнѣйшее наступленіе, поддержанное огнемъ артиллеріи. Попытка японцевъ обойти лѣвый флангъ отряда въ девять съ половиной часовъ утра, была отражена огнемъ артиллеріи и энергичными дѣйствіями пѣхоты, а затѣмъ и выдвиженіемъ всего лѣваго фланга впередъ. Дѣйствія отряда вполнѣ достигли цѣли, съ которой были предприняты, въ виду чего отрядъ былъ въ полномъ порядкѣ и безъ потерь оттянутъ нѣсколько назадъ. Противникъ перешелъ въ наступленіе лишь послѣ выхода нашихъ войскъ изъ сферы огня, но, встрѣченный энергичнымъ залповымъ и артиллерійскимъ огнемъ, быстро отошелъ назадъ. Сотня казаковъ, вы-

Профессоръ международнаго права
Ѳ. Ѳ. Мартенсъ,
состоявшій при главноуполномоченномъ
для мирныхъ прреговоровъ въ Портсмутѣ.

двинувшаяся 19-го іюля на 7 верстъ южнѣе линіи дневного сторожеваго охраненія японцевъ и устроившая тамъ три засады, имѣла перестрѣлку съ пѣшей и конной партіями японцевъ. На разсвѣтѣ 20-го іюля одинъ изъ отрядовъ выдвинулся къ селе-

Капитанъ II-го ранга А. И. Русинъ,
бывшій морскимъ агентомъ въ Японіи,
состоявшій начальникомъ военно-морского
отдѣла при штабѣ Главнокомандующаго
и назначенный состоять при главноуполномоченномъ для мирныхъ переговоровъ
въ Портсмутѣ.

Digitized by Google

нію Лангунчензы (18 верстъ къ югу отъ Таулу), оттѣснилъ сторожевое охраненіе японцевъ и обстрѣлялъ полуроту, прикрывавшую мостъ на рѣкѣ Чинзыхе.

II.

Отъ 23-го іюля.

Получено донесеніе, что японцы, разрушивъ въ Де-Кастри постъ, ушли въ море.

ИМЕННОЙ ВЫСОЧАЙШІЙ УКАЗЪ

Правительствующему Сенату.

Для укомплектованія до военнаго состава нѣкоторыхъ войсковыхъ частей лошадьми повелѣваемъ поставить по военно-конской повинности отъ населенія кіевскаго военнаго округа потребное число таковыхъ, согласно сдѣланныхъ для сего измѣненій дѣйствующаго мобилизаціоннаго росписанія, изъ нижеслѣдующихъ уѣздовъ: Кіевской губерніи — Кіевскій, Каневскій, Таращанскій, Радомысльскій и Васильковскій; Черниговской губерніи — Черниговскій, Нѣжинскій и Остерскій; Полтавской губерніи — Прилукскій и Переяславскій; Волынской губерніи — Ровенскій.

Правительствующій Сенатъ не оставитъ сдѣлать къ исполненію сего надлежащія распоряженія.

На подлинномъ Собственною Его Императорскаго Величества рукою подписано:

Въ Петергофѣ,
23-го іюля 1905 года.

«НИКОЛАЙ».

ИМЕННЫЕ ВЫСОЧАЙШІЕ УКАЗЫ

Правительствующему Сенату.

1905 года, іюля 24-го. «Числящемуся по армейской пѣхотѣ, бывшему интенданту Манчжурской арміи, нынѣ исправляющему должность главнаго полевого интенданта генералъ-маіору *Губеру* — Всемилостивѣйше повелѣваемъ быть главнымъ полевымъ интендантомъ».

Іюля 24-го. «Числящемуся по армейской пѣхотѣ, бывшему помощнику интенданта Манчжурской арміи, нынѣ исправляющему должность помощника главнаго полеваго интенданта генералъ-майору *Андро-де-Бюи-Гинлятть*—Всемилостивѣйше повелѣваемъ быть помощникомъ главнаго полевого интенданта».

Іюля 24-го. «Числящемуся по армейской пѣхотѣ, окружному интенданту приамурскаго военнаго округа, генералъ-майору *Бачинскому*—Всемилостивѣйше повелѣваемъ быть интендантомъ 1-й Манчжурской арміи».

Іюля 24-го. «Числящемуся по армейской кавалеріи, помощнику окружнаго интенданта казанскаго военнаго округа, генералъ-маіору *Берникову* — Всемилостивѣйше повелѣваемъ быть интендантомъ 2-й Манчжурской арміи».

ВСЕПОДДАННѢЙШАЯ ТЕЛЕГРАММА

Ген.-отъ-инф. Леневича.

Отъ 26-го іюля.

Въ районѣ къ востоку отъ Мандаринской дороги 23-го іюля нашъ отрядъ былъ направленъ къ перевалу у селенія Чагоу (около 35 верстъ къ югу отъ Таулу). Японцы перешли въ наступленіе, обходя оба фланга, что заставило нашъ отрядъ отойти къ сѣверу; у Мадоулинскаго перевала японцы наткнулись на остановившуюся часть этого отряда и послѣ перестрѣлки отошли къ югу. Въ районѣ Хайлунчена, одинъ изъ нашихъ отрядовъ послѣ небольшой перестрѣлки занялъ селеніе Юланьцзы.

Особый отдѣлъ Главнаго Штаба по сбору свѣдѣній объ убитыхъ и раненыхъ въ войну съ Японіей объявляетъ, что по дополнительно полученнымъ свѣдѣніямъ скончался отъ ранъ, полученныхъ въ бояхъ подъ Мукденомъ, 283-го пѣхотнаго Бугульминскаго полка капитанъ Андрей Андреевичъ *Голынскій.*

Списокъ военноплѣнныхъ офицеровъ броненосца „Адмиралъ Ушаковъ", умершихъ въ Японіи.

(По свѣдѣніямъ центральнаго справочнаго бюро о военноплѣнныхъ).

Капитанъ *Яковлевъ*, Федоръ; *Сосинскій*, Борисъ; *Дмитріевъ*, Николай.

ВЫСОЧАЙШІЙ ПРИКАЗЪ ПО ВОЕННОМУ ВѢДОМСТВУ.

Іюля 28-го, въ Петергофѣ.

Назначаются: по пѣхотѣ: числящіеся по армейской пѣхотѣ: командиръ 2-й бригады 1-й Сибирской пѣхотной дивизіи, генералъ-маіоръ *Истоминъ* — начальникомъ этапнаго отдѣла управленія начальника военныхъ сообщеній при Главнокомандующемъ всѣми сухопутными и морскими вооруженными силами, дѣйствующими противъ Японіи; командиръ 2-й бригады 30-й пѣхотной дивизіи, генералъ-майоръ *Всеволожскій*—командующимъ 4-ю стрѣлковою дивизіею; командиръ 2-й бригады 40-й пѣхотной дивизіи, генералъ-майоръ *Модль*—командующимъ 10-ю восточно-сибирскою стрѣлковою дивизіею; исправляющій должность коменданта главной квартиры Главнокомандующаго всѣми сухопутными и морскими вооруженными силами, дѣйствующими противъ Японіи, полковникъ *Мясоѣдовъ*—предсѣдателемъ главной полевой эвакуаціонной комиссіи Манчжурскихъ армій, съ зачисленіемъ по армейской кавалеріи.

Digitized by Google

Особый отдѣлъ Главнаго Штаба по сбору свѣдѣній объ убитыхъ и раненыхъ въ войну съ Японіей, объявляетъ потери въ стычкахъ съ японцами:

Раненъ генеральнаго штаба подполковникъ Павелъ Павловичъ *Гудимъ-Левковичъ*.

Безъ вѣсти пропалъ, неизвѣстно убитымъ, раненымъ или въ плѣну: 7-го Красноярскаго резервнаго баталіона поручикъ *Бобрицкій*.

Особый отдѣлъ Главнаго Штаба по сбору свѣдѣній объ убитыхъ и раненыхъ въ войну съ Японіей объявляетъ, что, по дополнительно полученнымъ свѣдѣніямъ поручикъ 20-го Восточно-Сибирскаго стрѣлковаго полка Владиміръ Михайловичъ *Антоновъ* скончался 27-го февраля сего года въ санитарномъ поѣздѣ № 277, отъ полученныхъ ранъ въ дѣлахъ съ японцами.

Главный Морской Штабъ предлагаетъ вдовамъ и сиротамъ нижнихъ чиновъ флота, погибшихъ въ настоящую войну съ Японіей, доставить въ Штабъ точныя свѣдѣнія о мѣстѣ ихъ жительства, съ приложеніемъ удостовѣреній мѣстныхъ волостныхъ правленій о семейномъ и имущественномъ ихъ положеніи.

Свѣдѣнія эти необходимы для назначенія пособій при распредѣленіи пожертвованій, поступившихъ въ пользу семействъ нижнихъ чиновъ флота, погибшихъ на Дальнемъ Востокѣ.

Прочія газеты приглашаются перепечатать настоящее объявленіе.

ВЫСОЧАЙШІЕ ПРИКАЗЫ ПО ВОЕННОМУ ВѢДОМСТВУ.

Іюля 29-го дня, въ Петергофѣ.

Назначаются: по кавалеріи: числящійся по армейской кавалеріи, помощникъ окружного интенданта Казанскаго военнаго округа, генералъ-маіоръ *Берниковъ* — интендантомъ 2-й манчжурской арміи; по пѣхотѣ: командиръ 5-го восточно-сибирскаго стрѣлковаго полка, генералъ-маіоръ *Третьяковъ* — начальникомъ 3-й саперной бригады, съ зачисленіемъ по инженернымъ войскамъ; числящійся по армейской пѣхотѣ: командиръ 2-й бригады 54-й пѣхотной дивизіи, генералъ-маіоръ *Лисовскій* — начальникомъ штаба 2-го сибирскаго армейскаго корпуса, съ переводомъ въ генеральный штабъ, бывшій интендантъ Манчжурской арміи, нынѣ исправляющій должность главнаго полевого интенданта, генералъ-маіоръ *Губеръ*— главнымъ полевымъ интендантомъ; бывшій помощникъ интенданта Манчжурской арміи, нынѣ исправляющій должность помощника главнаго полевого интенданта, генералъ-маіоръ *Андро-де-Бюи-Гиньяттъ*—помощникомъ главнаго полевого интенданта; окружный интендантъ приамурскаго военнаго округа, генералъ-маіоръ *Бачинскій* — интендантомъ 1-й Манчжурской арміи.

ИМЕННОЙ ВЫСОЧАЙШІЙ УКАЗЪ

Министру Финансовъ.

Для дальнѣйшаго подкрѣпленія средствъ государственнаго казначейства, необходимыхъ на покрытіе расходовъ, вызванныхъ войною съ Японіею, признали мы за благо, согласно представленію вашему, въ комитетѣ финансовъ разсмотрѣнному, приступить къ выпуску новаго внутренняго государственнаго займа.

Въ сихъ видахъ повелѣваемъ вамъ выпустить въ порядкѣ и постепенности, вами опредѣляемыхъ, 5% заемъ на нарицательный капиталъ въ 200 милліоновъ рублей на слѣдующихъ основаніяхъ:

1. Заемъ сей вносится въ государственную долговую книгу подъ наименованіемъ «второй внутренній 5% заемъ 1905 года».

С. Н. Ермаковскій,

поручикъ 13-го Восточно-Сибирскаго стрѣлковаго полка, награжденный за защиту Портъ-Артура орденами св. Анны 3-й ст. и св. Станислава 3-й и 2-й ст. Умеръ отъ ранъ, полученныхъ на Угловой горѣ, въ Портъ-Артурѣ.

2. Облигаціи сего займа выпускаются именныя и на предъявителя, достоинствомъ въ 100, 200, 500, 1.000 и 5.000 рублей.

3. Правила относительно именныхъ облигацій, ихъ перехода отъ одного лица къ другому, ихъ обмѣна на предъявительскія и обратно, имѣютъ быть установлены вами.

4. Размѣръ дохода по облигаціямъ опредѣляется въ 5 процентовъ годовыхъ, уплачиваемыхъ пополугодно, 1-го марта и 1-го сентября, по предъявленіи купоновъ отъ облигацій, въ конторахъ и отдѣленіяхъ государственнаго банка, въ казначействахъ тѣхъ городовъ, гдѣ не имѣется учрежденій государственнаго банка, и въ другихъ мѣстахъ, вами для сего назначенныхъ.

Теченіе процентовъ начинается съ 1-го марта 1905 года.

Digitized by Google

5. Уплата процентовъ по облигаціямъ освобождается навсегда отъ сбора съ доходовъ отъ денежныхъ капиталовъ.

6. Купоны подлежатъ оплатѣ въ теченіе 10 лѣтъ съ наступленія по нимъ сроковъ, а облигаціи въ теченіе тридцати лѣтъ со дня, назначеннаго для уплаты капитала.

7. Для погашенія облигацій сего займа по нарицательной цѣнѣ въ теченіе 48 лѣтъ образуется особый погасительный фондъ посредствомъ отчисленія ежегодно 0,531.843% нарицательной суммы займа, съ присовокупленіемъ пяти процентовъ на всѣ погашенныя облигаціи.

8. Тиражи подлежащихъ погашенію облигацій производятся ежегодно въ ноябрѣ, начиная съ ноября 1906 года; вышедшія въ тиражъ облигаціи оплачиваются съ 1-го марта слѣдующаго за тиражемъ года.

9. До 1-го марта 1917 года опредѣленное пунктомъ 7 отчисленіе для погашенія сего займа не будетъ увеличиваемо, а равно до того же срока не будетъ приступлено ни къ выкупу, ни къ конверсіи сего займа.

10. Права и преимущества, предоставляемыя облигаціямъ настоящаго займа относительно пріема ихъ въ казенные залоги и въ обезпеченіе акцизныхъ платежей, опредѣляются вами при самомъ выпускѣ этого займа.

На подлинномъ Собственною Его Императорскаго Величества рукою подписано:

«НИКОЛАЙ».

Въ Петергофѣ.
29-го іюля 1905 года.

Распоряженіе Министра Финансовъ объ условіяхъ и порядкѣ выпуска второго внутренняго 5% займа 1905 года.

Во исполненіе Именного Высочайшаго указа, даннаго въ 29-й день іюля 1905 года, министръ финансовъ симъ объявляетъ во всеобщее свѣдѣніе:

1. Второй внутренній 5% заемъ 1905 года выпускается на нарицательный капиталъ въ 200 милліоновъ рублей.

2. Реализація займа производится при посредствѣ:

Государственнаго банка,
волжско-камскаго коммерческаго банка,
с.-петербургскаго международнаго коммерческаго банка,
с.-петербургскаго учетнаго и ссуднаго банка,
русскаго для внѣшней торговли банка,
московскаго купеческаго банка,
русско-китайскаго банка.

3. Облигаціи второго внутренняго 5% займа 1905 года, а равно временныя свидѣтельства на означенныя облигаціи будутъ принимаемы по цѣнамъ, установленнымъ на каждое полугодіе министромъ финансовъ, съ соблюденіемъ существующихъ постановленій, и публикуемымъ черезъ Правительствующій Сенатъ, въ залоги: а) по казеннымъ подрядамъ и поставкамъ, б) по разсрочиваемому акцизу и в) по обезпеченію таможенныхъ пошлинъ.

ПРИКАЗЪ ПО МОРСКОМУ ВѢДОМСТВУ.

Іюля 29-го, 1905 года, № 141.

Исключаются изъ списковъ погибшіе и убитые въ бою съ непріятелемъ: старшіе боцманы: Григорій Нѣмановъ, Василій Кочедыковъ и Иванъ Вѣшковъ; артиллерійскіе кондукторы: Иванъ Могутовъ, Харитонъ Спиридоновъ, Иванъ Чупахинъ, Петръ Рогожниковъ, Федоръ Коваленко и Егоръ Монаковъ; минные кондукторы: Иванъ Костинъ и Романъ Люлинъ; рулевые кондукторы: Иванъ Меланченко и Емельянъ Свѣтлишинъ; сигнальный кондукторъ Петръ Горячевъ; машинные кондукторы: Игнатій Маевскій, Алексѣй Востреповъ, Петръ Казариновъ, Феликсъ Фаустиновъ, Степанъ Селивановъ, Василій Рыбаковъ и Афанасій Пѣтуховъ; минно-машинные кондукторы: Александръ Зиськинъ и Федоръ Морозовъ; шкиперъ: Павелъ Кулаковъ и Николай Сазыкинъ; старшіе баталеры: князь Ильдарханъ Маматказинъ Сакаевъ, Дмитрій Кирьяковъ и Николай Лебедевъ; старшіе минно-артиллерійскіе содержатели: Николай Багаевъ и Яковъ Колесниковъ; старшіе машинные содержатели: Константинъ Кузнецовъ, Акимъ Марченко, Захарій Коньковъ, Янъ Олля и Николай Федоровъ.

ВЫСОЧАЙШІЕ ПРИКАЗЫ ПО ВОЕННОМУ ВѢДОМСТВУ.

Іюля 30-го дня, въ Петергофѣ.

Производятся: За отличія въ дѣлахъ противъ японцевъ: изъ капитановъ въ подполковники: по пѣхотѣ: числящіеся по армейской пѣхотѣ, управленія интенданта 2-й манчжурской арміи: исправляющій должность правителя канцеляріи, *Акимовъ*, со старшинствомъ съ 17-го февраля 1905 года и исправляющій должность офицера для дѣлопроизводства и порученій, VI класса, *Рокицкій*, со старшинствомъ съ 1-го марта 1905 года.

Утверждается пожалованіе Главнокомандовавшимъ всѣми сухопутными и морскими вооруженными силами, дѣйствующими противъ Японіи, за отличія въ дѣлахъ противъ японцевъ, по удостоенію мѣстной георгіевской кавалерской думы:

Ордена св. великомученика и побѣдоносца Георгія 4-й степени: генералъ-маіорамъ: командиру 1-й бригады 9-й восточно-сибирской стрѣлковой дивизіи, Николаю *Краузе*, за то, что въ бояхъ 17-го и 18-го августа 1904 года подъ гор. Ляояномъ, командуя участкомъ, на который легла главная тяжесть боевъ обоихъ дней, несмотря на значительное превосходство непріятельскихъ силъ, благодаря искусному руководству, отбилъ неоднократныя атаки японцевъ, съ громадными для нихъ потерями; все время боя, находясь подъ сильнымъ ружейнымъ и артиллерійскимъ огнемъ, личнымъ примѣромъ спокойствія, мужества и неутомимой энергіи подавалъ примѣръ подчиненнымъ; бывшему командующему 8-ю сибирскою пѣ-

Digitized by Google

хотною дивизіею, нынѣ начальнику кіевскаго военнаго училища, Льву *Коссовичу*, за то, что въ теченіе трехдневнаго боя у деревни Хамытана 28-го, 29-го и 30-го сентября 1904 года оборонялъ съ удивительнымъ упорствомъ позицію, выдержалъ трехдневную атаку противника въ превосходныхъ силахъ, не сдалъ ее и отошелъ только по приказанію высшаго начальства; командиру 9-го пѣхотнаго сибирскаго тобольскаго полка, Александру *Душкевичу*, за то, что 28-го сентября 1904 года атаковалъ и стремительнымъ ударомъ въ штыки, съ 10 ротами, взялъ одну за другой двѣ укрѣпленныя позиціи японцевъ, упорно защищаемыя непріятелемъ въ превосходныхъ силахъ; лично ведя свой полкъ въ атаку, проявилъ беззавѣтное мужество и храбрость; былъ тяжело раненъ; полковникамъ: командиру 4-го восточно-сибирскаго стрѣлковаго полка, Евгенію *Котожинскому*, за то, что въ двухдневномъ бою 29-го и 30-го сентября 1904 г., обороняя ввѣренную ему позицію, отбилъ всѣ атаки противника, отлично распоряжаясь и подавая нижнимъ чинамъ высокій примѣръ доблести и спокойствія, подъ непрерывнымъ орудійнымъ и ружейнымъ огнемъ противника, потерявъ въ этомъ бою свыше 50% офицеровъ и нижнихъ чиновъ, не только не сдалъ своей позиціи, но заставилъ японцевъ отойти по всему фронту: только будучи тяжело раненъ, оставилъ строй; 5-го пѣхотнаго сибирскаго иркутскаго полка, Александру *Шереметеву*, за то, что въ бояхъ 28-го, 29-го и 30-го сентября 1904 года, прикрывая отходъ отряда съ передовой позиціи, стойко и упорно удерживалъ насѣдавшаго противника, неоднократно переходя въ атаку и отбрасывая его штыками; этою настойчивостью способствовалъ успѣху общаго дѣла и не давалъ возможности прорвать нашу боевую линію; подполковникамъ: служившему въ 8-мъ пѣхотномъ сибирскомъ Томскомъ полку, нынѣ 80-го пѣхотнаго Кабардинскаго генералъ-фельдмаршала князя Барятинскаго полка, Афанасію *Селядцеву*, за то, что въ бояхъ 28-го, 29-го и 30-го сентября 1904 года проявилъ замѣчательное спокойствіе, мужество, храбрость и распорядительность; послѣ выбытія ранеными и убитыми всѣхъ старшихъ офицеровъ вступилъ въ командованіе полкомъ и, несмотря на превосходныя силы противника, отстоялъ порученную ему позицію до конца; будучи раненъ и контуженъ, остался въ строю; на слѣдующій день, командуя полкомъ, снова выказалъ примѣръ высокой личной доблести при отраженіи стремительныхъ атакъ противника; 5-го пѣхотнаго сибирскаго иркутскаго полка, Гавріилу *Лихачеву*, за то, что въ бояхъ 29-го и 30-го сентября 1904 года отбилъ пять стремительныхъ атакъ японцевъ, не давъ имъ возможности прорвать нашу боевую линію; будучи тяжело раненъ, остался въ строю и своимъ мужествомъ, спокойствіемъ и беззавѣтною храбростью ободряюще дѣйствовалъ на нижнихъ чиновъ; 19-го восточно-сибирскаго стрѣлковаго полка, Павлу *Коченгину*, за то, что во время штурма Путиловской сопки 3-го октября 1904 года находился впереди своей роты, первый вскочилъ въ упорно защищаемый непріятельскій окопъ и выбилъ со своей ротой штыками японцевъ; командирамъ батарей 1-й сибирской артиллерійской бригады: 1-й, Сергѣю *Ачапѣеву*, за то, что въ бою 28-го и 29-го сентября 1904 года, несмотря на громадное превосходство непріятельскихъ батарей и на убійственный ихъ огонь, потерявъ 50% прислуги, будучи самъ раненъ и контуженъ, оставался до конца боя въ строю, искусно управляя огнемъ своей батареи и поражая противника съ большимъ для него урономъ. Оставшись въ концѣ боя только съ тремя орудіями, самостоятельно отбилъ атаку двухъ японскихъ ротъ, заходившихъ въ тылъ Иркутскому полку; 2-й, Николаю *Зданскому*, за то, что въ бояхъ 27-го, 28-го и 29-го сентября 1904 года проявилъ выдающееся мужество и храбрость; въ теченіе 12½ часовъ безпрерывно состязаясь съ 6-ю непріятельскими батареями, буквально засыпавшими своими снарядами, далъ возможность Барнаульскому полку продвинуться впередъ; совмѣстно съ другою батареею, когда у обѣихъ оставались всего лишь 7 орудій, заставилъ замолчать четыре японскихъ батареи и взорвалъ одинъ зарядный ящикъ; капитанамъ: 1-й восточно-сибирской стрѣлковой артиллерійской бригады, Константину *Ломиковскому*, за то, что въ бою 29-го сентября 1904 года у деревни Салиуходзы искуснымъ управленіемъ огнемъ своей батареи заставилъ замолчать въ короткое время двѣ непріятельскихъ батареи и удержалъ обходъ японцевъ, уже наступавшихъ въ тылъ отряда генералъ-маіора Коссовича; восточно-сибирской кадровой резервной батареи, Михаилу *Пыжевскому*, за то, что въ бою 29-го сентября 1904 года послѣ ранѣнія командира батареи, вступивъ въ командованіе ею, проявилъ замѣчательное хладнокровіе, мужество и храбрость; несмотря на страшный перекрестный ружейный и артиллерійскій огонь противника, неоднократно ослаблялъ огонь непріятельскихъ батарей, дѣйствуя одновременно частью своихъ орудій по непріятельской артиллеріи, а другою частью по наступающей пѣхотѣ; подъ конецъ боя работалъ всего съ 4 орудіями и съ двумя №№ прислуги на каждое.

Утверждается пожалованіе Главнокомандовавшимъ всѣми сухопутными и морскими вооруженными силами, дѣйствующими противъ Японіи:

За отличія въ дѣлахъ противъ японцевъ:

орденовъ:

Св. Равноапостольнаго Князя Владиміра 4-й степени съ мечами бантомъ: генералъ-маіорамъ: командиру 2-й бригады 22-й пѣхотной дивизіи, Сергѣю *Маркову*; командиру 20-го восточно-сибирскаго стрѣлковаго полка, Дмитрію *Гнида*; полковникамъ: исправляющему должность начальника штаба 3-й восточно-сибирской стрѣлковой дивизіи, генеральнаго штаба, Ильѣ *Одишелидзе*; командиру 11-го пѣхотнаго Псковскаго генералъ-фельдмаршала

Digitized by Google

князя Кутузова-Смоленскаго полка, Михаилу *Грулеву*; 17-го восточно-сибирскаго стрѣлковаго Его Императорскаго Высочества Великаго Князя Алексѣя Александровича полка, Сергѣю *Тишину*; подполковникамъ: 4-го пѣхотнаго сибирскаго Верхнеудинскаго полка, Михаилу *Пышневу*; командиру 3-й батареи 31-й артиллерійской бригады, Дмитрію *Савицкому*; генеральнаго штаба: штабъ-офицерамъ для особыхъ порученій при штабахъ армейскихъ корпусовъ: 4-го сибирскаго — Дмитрію *фонъ-Зигелю* и 20-го — Николаю *Пѣевскому*; оберъ-офицеру для порученій при управленіи генералъ-квартирмейстера 1-й Манчжурской арміи Владиміру *Левандовскому*; капитанамъ: генеральнаго штаба, оберъ-офицеру для особыхъ порученій при штабѣ 2-го сибирскаго армейскаго корпуса, Михаилу *Орлову*; 124-го пѣхотнаго Воронежскаго полка, Александру *Ульянову*; 4-й восточно-сибирской стрѣлковой артиллерійской бригады, Николаю *Лебедеву*; штабсъ-капитану 20-го восточно-сибирскаго стрѣлковаго полка, Петру *Россову*; штабсъ-ротмистру 36-го драгунскаго Ахтырскаго Ея Императорскаго Высочества Великой Княгини Ольги Александровны полка Николаю *Гольевскому*.

Св. Анны 2-й степени съ мечами: командиру 2-й бригады 9-й восточно-сибирской стрѣлковой дивизіи, генералъ-маіору Аркадію *Сычевскому*; полковникамъ: командиру 121-го пѣхотнаго Пензенскаго генералъ-фельдмаршала графа Милютина полка, Алексѣю *Гутору*; командиру 33-го восточно-сибирскаго стрѣлковаго полка, Алексѣю *Бунину*; 21-го восточно-сибирскаго стрѣлковаго полка, Константину *Некрасову*; командиру 4-й батареи 31-й артиллерійской бригады, Степану *Чижу*; командиру Терско-Кубанскаго коннаго полка, флигель-адъютанту, графу Андрею *Шувалову*; командиру 51-го драгунскаго Черниговскаго Ея Императорскаго Высочества Великой Княгини Елисаветы Ѳеодоровны полка, Алексѣю *фонъ-Кауфману*; генеральнаго штаба: начальнику штаба 5-й восточно-сибирской стрѣлковой дивизіи, Михаилу *Самойлову*; исправляющему должность начальника штаба 3-й пѣхотной дивизіи, Сергѣю *Цейлю*; исправляющему должность штабъ-офицера для особыхъ порученій при штабѣ 31-й пѣхотной дивизіи, Михаилу *Матковскому*; подполковникамъ: генеральнаго штаба: исправляющимъ должность начальниковъ штабовъ пѣхотныхъ дивизій: 71-й—Анатолію *Хростицкому* и 79-й—Петру *Ерошевичу*; старшимъ адъютантамъ: штаба 3-й восточно-сибирской стрѣлковой дивизіи — Николаю *Кржеминскому*, штаба 2-го сибирскаго армейскаго корпуса—Владиміру *Ярону* и управленія кавказской конной бригады—Дмитрію *Лопухину*; состоящему въ распоряженіи Главнокомандующаго всѣми сухопутными и морскими вооруженными силами, дѣйствующими противъ Японіи, Михаилу *Гаврилица*; оберъ-офицеру для особыхъ порученій при управленіи генерала-квартирмейстера 1-й Манчжурской арміи, Адольфу *Пфингстену*; пѣхотныхъ полковъ: 9-го Ингерманландскаго Императора Петра I, Никифору *Осипову*; 11-го Псковскаго генералъ-фельдмаршала князя Кутузова-Смоленскаго, Сергѣю *Савельеву*; капитанамъ: оберъ-офицеру для особыхъ порученій при штабѣ 3-го сибирскаго армейскаго корпуса, Сергѣю *Одинцову*; пѣхотныхъ полковъ: 9-го Ингерманландскаго Императора Петра I, Константину *Длужневскому*; 11-го Псковскаго генералъ-фельдмаршала князя Кутузова-Смоленскаго, Казиміру *Моравскому*; 12-го Великолуцкаго: Николаю *Григоровичу* и Петру *Ястребову*; 1-го сибирскаго Стрѣтенскаго, Ивану *Литвинову*; 34-го восточно-сибирскаго стрѣлковаго полка, Вячеславу *Ивашкевичу*; 3-й летучей парковой артиллерійской бригады, Василію *Миловидову*; штабсъ-капитану 20-го восточно-сибирскаго стрѣлковаго полка Петру *Россову*.

Св. Анны 3-й степени съ мечами и бантомъ: полковнику 36-го восточно-сибирскаго стрѣлковаго полка Леониду *Быкову*; подполковникамъ: командиру 4-й батареи 3-й восточно-сибирской стрѣлковой артиллерійской бригады, Михаилу *Ханжину*; генеральнаго штаба: начальнику строеваго отдѣленія штаба владивостокской крѣпости, Александру *Хамукову*; штабъ-офицеру для порученій при управленіи генералъ-квартирмейстера 1-й Манчжурской арміи, Павлу *Базарову*; прикомандированному къ Главному Штабу, Владиміру *Тальгрему*; старшему адъютанту штаба 10-го армейскаго корпуса, Дмитрію *Нѣмову*; состоящему въ распоряженіи Главнокомандующаго всѣми сухопутными и морскими вооруженными силами, дѣйствующими противъ Японіи, Константину *Слесареву*; капитанамъ: генеральнаго штаба: старшему адъютанту штаба 3-й сибирской пѣхотной дивизіи, Ивану *Михаэлису*; помощнику старшаго адъютанта управленія генералъ-квартирмейстера 1-й Манчжурской арміи, Владиміру *Марушевскому*; состоящему въ распоряженіи командующаго 1-ю Манчжурскою арміею, Николаю *Раттелю*; оберъ-офицеру для особыхъ порученій при штабѣ 4-го сибирскаго армейскаго корпуса, Александру *Крымову*: пѣхотныхъ полковъ: 9-го Ингерманландскаго Императора Петра I: Альфонсу *Жеромскому*, Василію *Попову* и Александру *Ивановскому*; 10-го Новоингерманландскаго: Александру *Голишеву*, Александру *Ефимову* и Льву *Толбузину*; 11-го Псковскаго генералъ-фельдмаршала князя Кутузова-Смоленскаго: Дмитрію *Колюмбову*, Стефану *Машкевичу*, Матвѣю *Майорову* и Густаву *Якубовскому*; 88-го Петровскаго, Василію *Смирнову*; пѣхотныхъ сибирскихъ полковъ: 1-го Стрѣтенскаго, Николаю *Воскресенскому*; 3-го Нерчинскаго: князю Николаю *Гантимурову* и Владиміру *Погребнякову*; 4-го Верхнеудинскаго: Андрею *Воробьеву* и Аполлону *Моисееву*; военному инженеру, Евгенію *Проценко*; штабсъ-капитанамъ: оберъ-офицеру для особыхъ порученій при штабѣ 10-го армейскаго корпуса, генеральнаго штаба, Борису *Скибину*; пѣхотныхъ полковъ; 10-го Новоингерманландскаго: Дмитрію *Толбузину*, Василію *Богомолову*, Геннадію *Панову* и Владиміру *Чемерзину*; 12-го Великолуцкаго, Григорію *Иванову*; 35-го Брянскаго генералъ-адъютанта князя Горчакова, Сергѣю *Григоровичу*; вос-

Digitized by Google

точно-сибирскихъ стрѣлковыхъ полковъ: 12-го Его Императорскаго Высочества Наслѣдника Цесаревича: Николаю *Яковлеву* и призванному изъ запаса, Георгію *Черняговскому*; 17-го его Императорскаго Высочества Великаго Князя Алексѣя Александровичу, Всеволоду *Знаменовскому*; 3-й восточно-сибирской стрѣлковой артиллерійской бригады, Борису *Илинскому*; корпуса военныхъ топографовъ: Константину *Дубовику* и Алексѣю *Хвитія*; 17-го сапернаго батальона, Николаю *Руничу*; штабсъ-ротмистру Приморскаго драгунскаго полка Давиду *Теръ-Аветисову*; поручикамъ: 9-го пѣхотнаго Ингерманландскаго Императора Петра I полка, Борису *Альбедилю*; 3-й летучей парковой артиллерійской бригады, Георгію *Супротивному*; 23-й конно-артиллерійской батареи, Николаю *Шнеуру*; 51-го драгунскаго Черниговскаго Ея Императорскаго Высочества Великой Княгини Елисаветы Ѳеодоровны полка, Петру *Гурову*; 17-го сапернаго батальона, Нилу *Чернавскому*; подпоручикамъ: 124-го пѣхотнаго воронежскаго полка, Михаилу *Волкову*; 4-го восточно-сибирскаго стрѣлковаго полка, Николаю *Неклюдову*; прапорщикамъ запаса: 3-й летучей парковой артиллерійской бригады: Сергѣю *Вакарину*, Сигизмунду *Дворжанчику*, Герману *Ставенгагену* и Георгію *Ульянинскому*.

Св. Анны 4-й степени съ надписью «за храбрость»: генеральнаго штаба подполковникамъ: старшимъ адъютантамъ управленія генералъ-квартирмейстера 1-й Манчжурской арміи: барону Александру *Винекену* и Сергѣю *Кузнецову*; старшему адъютанту штаба 6-го сибирскаго армейскаго корпуса, Ивану *Сытину*; капитанамъ: генеральнаго штаба: старшимъ адъютантамъ штабовъ дивизій: 3-й пѣхотной — Александру *Габаеву*, 71-й пѣхотной—Константину *Борку* и 5-й восточно-сибирской стрѣлковой—Михаилу *Челову*; помощнику старшаго адъютанта управленія генералъ-квартирмейстера 1-й Манчжурской арміи, Дмитрію *Михайлову*; старшему адъютанту штаба 2-го армейскаго корпуса Борису *Геруа*; оберъ-офицеру для особыхъ порученій при штабѣ 5-го армейскаго корпуса, Валеріану *Сахарову*; 4-го пѣхотнаго сибирскаго Верхнеудинскаго полка, Ивану *Годлевскому*; есаулу 2-го Дагестанскаго коннаго полка князю Александру *Чавчавадзе*; штабсъ-капитанамъ: пѣхотныхъ полковъ: 9-го Ингерманландскаго Императора Петра I, Николаю *Полозову*; 11-го Псковскаго генералъ-фельдмаршала князя Кутузова-Смоленскаго: Михаилу *Савицкому*, Казиміру *Грабовскому*, Людвигу *Мудровичу*, Михаилу *Славышенскому*, Николаю *Карпову*, Бронславу *Ястржембскому*, Павлину *Предтеченскому*, Александру *Дроздовскому* и Николаю *Бляерскому*; 12-го Великолуцкаго: Семену *Дружинину*, Владиміру *Карабаню*, Александру *Васильеву* и Ивану *Щуровскому*; 4-го сибирскаго Верхнеудинскаго, Вильгельму *Свирскому*; 9-го восточно-сибирскаго стрѣлковаго полка, Петру *Прозерскому*; артиллерійскихъ бригадъ: лейбъ-гвардіи 1-й, Александру *Якимовичу*; 29-й, старшему адъютанту управленія начальника артиллеріи 6-го сибирскаго армейскаго корпуса, Николаю *Воротынцеву*; 4-й восточно-сибирской стрѣлковой,

М. К. Бакалдинъ,
поручикъ 9-го Тобольскаго Сиб. полка, раненый въ бою у Ляояна и награжденный орденомъ св. Владиміра 4-й ст.

Владиміру *Тарасову*; штабсъ-ротмистру лейбъ-гвардіи Гродненскаго гусарскаго полка Петру *Половцеву*; поручикамъ: пѣхотныхъ полковъ: 9-го Ингерманландскаго Императора Петра I: Іосифу *Климашевскому*; Владиміру *Ладыгину*, Константину *Альбедилю 1-му*, Ивану *Алексѣеву* и Борису *Чарторижскому*; 11-го Псковскаго генералъ-фельдмаршала князя Кутузова-Смоленскаго: Петру *Викторову*, Николаю *Савиц-*

Н. К. Піотровскій,
капитанъ 216-го Инсарскаго полка, участвовалъ въ битвахъ подъ Сандепу и Мукденомъ, гдѣ и былъ тяжело раненъ.

Digitized by Google

кому и Владиміру *Неиманду*; 12-го Великолуцкаго Николаю *Ключанскому*, Александру *Якубинскому*, Ѳедору *Болденкову* и Вячеславу *Фаддѣеву*; 31-й артиллерійской бригады, Вячеславу *Левитскому*; корпуса военныхъ топографовъ, Альфреду *Генне*; прикомандированному къ 11-му восточно-сибирскому стрѣлковому полку, призванному изъ запаса, Григорію *Остапенко*; сотникамъ 2-го Дагестанскаго коннаго полка, Его Высочеству Принцу Наполеону *Мюрату* и Арацхану *Хаджимурату*; подпоручикамъ: пѣхотныхъ полковъ: 9-го Ингерманландскаго Императора Петра I: Вячеславу *Ананьину*, Аркадію *Николаеву*, Эдуарду *Гришкевичу*, Павлу *Навоеву*, Алексѣю *Танькову* и Карлу *Хашковскому*; 10-го Новоингерманландскаго: Оттону *Грамсу*, Константину *Никитину*, Михаилу *Иванову*, Александру *Писареву*, Александру *Ребрику* и призванному изъ запаса, Алексѣю *Шимареву*; 11-го Псковскаго генералъ-фельдмаршала князя Кутузова-Смоленскаго: Петру *Татаринову*, Владиміру *Казанину*, Леониду *Ефимову 1-му*, Ефиму *Ефимову 2-му* и Константину *Трампедаху*; 12-го Великолуцкаго: Льву *Снѣсареву*, Николаю *Струкову*, Георгію *Кульневу*, Георгію *Карсницкому* и Владиміру *Шидловскому*; числящемуся по армейской пѣхотѣ, завѣдывающему командою пересыльныхъ нижнихъ чиновъ при управленіи читинскаго воинскаго начальника Сергѣю *Черневу*; 6-го восточно-сибирскаго сапернаго батальона Николаю *Пентко*; корнетамъ 51-го драгунскаго Черниговскаго Ея Императорскаго Высочества Великой Княгини Елисаветы Ѳеодоровны полка: Георгію *фонъ-Самсонъ-Гиммельшерну* и Василію *Гурову*; хорунжему Терско-Кубанскаго коннаго полка, Петру *Попову*; прапорщику 1-го пѣхотнаго сибирскаго стрѣлковаго полка Дмитрію *Тарасенко*.

Св. Станислава 2-й степени съ мечами: старшему адъютанту управленія генералъ-квартирмейстера 1-й Манчжурской арміи, генеральнаго штаба полковнику Петру *Ломновскому*; подполковникамъ генеральнаго штаба: старшимъ адъютантамъ управленія генералъ-квартирмейстера 1-й Манчжурской арміи—Януарію *Циховичу* и штаба 4-го сибирскаго армейскаго корпуса — Борису *Федоренко*; состоящему въ распоряженіи главнокомандующаго всѣми сухопутными и морскими вооруженными силами, дѣйствующими противъ Японіи, Константину *Слесареву*; состоящему въ распоряженіи командующаго войсками приамурскаго военнаго округа, Борису *Казановичу*; штабъ-офицеру для особыхъ порученій при штабѣ 2-го сибирскаго армейскаго корпуса, Константину *Гиршфельду*; старшему адъютанту штаба 31-й пѣхотной дивизіи, Карлу *Эзерингу*; прикомандированному къ Главному Штабу, Петру *Турову*; 1-го пѣхотнаго сибирскаго стрѣлковаго полка Михаилу *Масленникову*; войсковому старшинѣ 2-го Дагестанскаго коннаго полка Ивану *Орлову*; капитанамъ: генеральнаго штаба, старшимъ адъютантамъ штабовъ пѣхотныхъ дивизій: 9-й — Николаю *Бредову* и 2-й сибирской — Григорію *Дьеву*; пѣхотныхъ полковъ: 9-го Ингерманландскаго Императора Петра I, Николаю *Зубынину*; 11-го Псковскаго генералъ-фельдмаршала князя Кутузова-Смоленскаго: Николаю *Заюрскому*, Казиміру *Моравскому* и Владиміру *Маркову*; 12-го Великолуцкаго: Николаю *Вяткину*, Яну *Криницкому*, Сергѣю *Козлову* и Брониславу *Нецеіовскому*; 19-го восточно-сибирскаго стрѣлковаго полка, Николаю *Ярышкину*; 3-й артиллерійской бригады, Николаю *Хрѣщикову*; ротмистру 51-го драгунскаго Черниговскаго Ея Императорскаго Высочества Великой Княгини Елисаветы Ѳеодоровны полка Максиміліану *Подгурскому*; штабсъ-капитанамъ: 18-го восточно-сибирскаго стрѣлковаго полка, старшему адъютанту управленія 5-й восточно-сибирской стрѣлковой дивизіи, Аркадію *Черняевскому*; пѣхотныхъ полковъ: 9-го Ингерманландскаго Императора Петра I, Анатолію *Леонтьеву*; 10-го Новоингерманландскаго, Владиміру *Робушу*; 11-го Псковскаго генералъ-фельдмаршала князя Кутузова-Смоленскаго, Николаю *Благоволину*; 12-го Великолуцкаго, Георгію *Бекаревичу*, восточно-сибирскихъ стрѣлковыхъ полковъ: 6-го—Вячеславу *Вадецкому*. 11-го—Николаю *Голубову* и Василію *Блонскому* и 22-го—Константину *Макарову*; корпуса военныхъ топографовъ, Алексѣю *Любицкому*.

Св. Станислава 3-й степени съ мечами и бантомъ: капитанамъ: генеральнаго штаба: помощникамъ старшихъ адъютантовъ управленія генералъ-квартирмейстера Манчжурскихъ арміи:—1-й графу Алексѣю *Игнатьеву* и 3-й—Владиміру *Кондратьеву*; помощнику старшаго адъютанта штаба кіевскаго военнаго округа, Всеволоду *Лаппъеву*; оберъ-офицеру для особыхъ порученій при штабѣ 2-го сибирскаго армейскаго корпуса Фаддѣю *Булгарину*; 11-го пѣхотнаго Псковскаго генералъ-фельдмаршала князя Кутузова-Смоленскаго полка, Александру *Карловичу*; пѣхотныхъ сибирскихъ полковъ: 1-го Стрѣтенскаго — Константину *Померанцеву*, Василію *Илыну*, Василію *Звѣреву* и Василію *Быкову* и 3-го Нерчинскаго—Георгію *Броневскому*; штабсъ-капитанамъ: лейбъ-гвардіи Кексгольмскаго Императора Австрійскаго полка. Ивану *Шевцову*; пѣхотныхъ полковъ: 9-го Ингерманландскаго Императора Петра I, Василію *Емельянову*; 10-го Новоингерманландскаго: Феліціану *Превышъ-Квинто*, Алексѣю *Горбаненко* и Адаму *Святополкъ-Мирскому*; 11-го Псковскаго генералъ-фельдмаршала князя Кутузова-Смоленскаго: Алексѣю *Неклюдову*, Николаю *Карпову* и Алексѣю *Хохолькову*; 12-го Великолуцкаго: Георгію *Магнитскому*, Александру *Ельчину* Александру *Егорову*, Юліо *Шникальду*, Николаю *Бутынскому*, Василію *Васильеву* и Александру *Анкудовичу*; 105-го Оренбургскаго, Павлу *Бѣлозерскому*; 124-го Воронежскаго, Николаю *Маматказину*; пѣхотныхъ сибирскихъ полковъ: 1-го Стрѣтенскаго — Дмитрію *Ковалевскому*, 3-го Нерчинскаго — Николаю *Марковдѣеву* и 4-го Верхнеудинскаго — Александру *Черченко*; 1-го Стрѣтенскаго резервнаго батальона, Ивану *Кулеша*; восточно-сибирскихъ стрѣлковыхъ полковъ: 2-го—Михаилу *Яновскому-Кривенко* и 17-го Его Императорскаго Высочества Великаго Князя Алексѣя Александровича—Михаилу *Скалону*; 31-й ар-

Digitized by Google

тиллерійской бригады, старшему адъютанту управленія начальника артиллеріи 10-го армейскаго корпуса, Леониду *Андрееву*; 1-й восточно-сибирской стрѣлковой парковой артиллерійской бригады, призванному изъ запаса, Петру *Михаэлису*; штабсъ-ротмистру 51-го драгунскаго Черниговскаго Ея Императорскаго Высочества Великой Княгини Елисаветы Ѳеодоровны полка, Оскару *Гринбергу*; поручикамъ: пѣхотныхъ полковъ: 10-го Новоингерманландскаго—Владиміру *Гунеру* и Петру *Васильеву* и 88-го петровскаго — Ивану *Боровкову*; 3-го пѣхотнаго сибирскаго Нерчинскаго полка: Игнатію *Жалобинскому* и Николаю *Васильеву*; 18-го восточно-сибирскаго стрѣлковаго полка, Михаилу *Гадзьвичу*; 3-й восточно-сибирской стрѣлковой бригады, Нилу *Куропаткину*; 51-го драгунскаго Черниговскаго Ея Императорскаго Высочества Великой Княгини Елисаветы Ѳеодоровны полка: Вячеславу *Залѣсскому* и Борису *Щеголеву*; 17-го сапернаго батальона, призванному изъ запаса, Дмитрію *Манухину*; подпоручикамъ: пѣхотныхъ полковъ: 9-го Ингерманландскаго Императора Петра I, Александру *фонъ-Климану*; 10-го Новоингерманландскаго: Ивану *Безпѣкову*, Петру *Елистратову* и Борису *Мейеру*; 11-го Псковскаго генералъ-фельдмаршала князя Кутузова-Смоленскаго, Владиміру *Тихомирову*; 12-го Великолуцкаго: Николаю *Тавильдарову*, Ивану *Турковскому* и Леониду *Лаврову*; 36-го Орловскаго генералъ-фельдмаршала князя Варшавскаго графа Паскевича-Эриванскаго, Николаю *Булюбашу*; 121-го Пензенскаго генералъ-фельдмаршала графа Милютина, Валеріану *Любарскому*; пѣхотныхъ сибирскихъ полковъ: 1-го Стрѣтенскаго—Владиміру *Сипайло* и 4-го Верхнеудинскаго—призванному изъ запаса, Николаю *Дроздовскому*; 35-го восточно-сибирскаго стрѣлковаго полка, Якову *Лахтурову*; хорунжему 2-го Дагестанскаго коннаго полка Джамалутдину *Мусалаеву*.

Мечей къ имѣющемуся ордену св. Анны 2-й степени: командиру 9-го пѣхотнаго Ингерманландскаго Императора Петра I полка, подполковнику Николаю *Зощенко*; 10-го пѣхотнаго Новоингерманландскаго полка подполковнику Николаю *Френеву*.

За отлично-усердную службу и труды, понесенные во время военныхъ дѣйствій:

орденовъ:

Св. Анны 2-й степени: подполковникамъ: 9-го пѣхотнаго Ингерманландскаго Императора Петра I полка, командиру дивизіоннаго обоза 3-й пѣхотной дивизіи, Василію *Яковлеву*; командующему тымовскимъ отдѣльнымъ пѣхотнымъ батальономъ, Митрофану *Данилову*.

Св. Анны 3-й степени: 10-го пѣхотнаго Новоингерманландскаго полка: смотрителю дивизіоннаго лазарета 3-й пѣхотной дивизіи, капитану Владиміру *Богородицкому* и призванному изъ запаса, поручику Сигизмунду *Вильчинскому*.

Св. Станислава 3-й степени: штабсъ-капитану 7-го гренадерскаго Самогитскаго генералъ-адъютанта графа Тотлебена полка Эмилію *Ждановичу*; поручикамъ пѣхотныхъ полковъ: 10-го Новоингерманландскаго — Владиміру *Щербачеву* и 140-го Зарайскаго — Михаилу *Янковскому* и призваннему изъ запаса, князя Александру *Друцкому*.

Утверждается пожалованіе Главнокомандовавшимъ всѣми сухопутными и морскими вооруженными силами, дѣйствующими противъ Японіи, за отличія въ дѣлахъ противъ японцевъ:

Золотыхъ шашекъ, съ надписью «за храбрость»: генералъ-маіорамъ: командиру 1-й бригады 1-й восточно-сибирской стрѣлковой дивизіи, Константину *Довборъ-Мусницкому*; командиру артиллерійскихъ бригадъ: 9-й —

И. Г. Грикуровъ,
подпоручикъ 139-го пѣх. Моршанскаго полка, раненый у р. Шахэ и убитый у Мукдена.

Петру *Сухинскому*, 31-й—Іосифу *Косинскому* и 5-й восточно-сибирской стрѣлковой—Николаю *Де-Брюксу*; полковникамъ: генеральнаго штаба: состоящему въ распоряженіи начальника Главнаго Штаба, Евгенію *Россійскому*; начальнику штаба 3-й сибирской пѣхотной дивизіи, Владиміру *Романову*; правителю дѣлъ по учебной части офицерской кавалерійской школы, Сергѣю *Ванновскому*; командирамъ пѣхотныхъ полковъ: 34-го Сѣвскаго генерала графа Каменскаго—Ивану *Шитковскому*, 122-го Тамбовскаго — Николаю *Мюллеру* и 123-го Козловскаго—Василію *Соломко*; 125-го пѣхотнаго Воронежскаго полка, Михаилу *Гриффу*; командиру 11-го Восточно-Сибирскаго стрѣлковаго полка, Владиміру *Яблочкину*; состоящимъ въ распоряженіи Главнаго Артиллерійскаго Управленія: Дмитрію *Бушену* и Алексѣю *Тархову*; командиру 2-го дивизіона 9-й артиллерійской бригады, Александру *Василенко*; командиру 2-й батареи 31-й артиллерійской бригады, Николаю *Гаслеру*; командиру 1-й

Digitized by Google

Священникъ своднаго портъ-артурскаго полевого госпиталя о. Ѳеодоръ Скальскій, выдержавшій въ крѣпости всю осаду. 19 іюля онъ прибылъ съ эшелономъ раненыхъ въ Россію, а теперь по личному желанію вновь отправился на театръ военныхъ дѣйствій священникомъ 3-го пѣх. Нарвскаго полка.

В. А. Фроловъ, поручикъ 10-го пѣх. Ново-Ингерманландскаго полка. Убитъ въ ночномъ дѣлѣ на р. Шахэ.

За отлично-усердную службу и труды, понесенные во время военныхъ дѣйствій:

Св. Станислава 3-й степени: классному оружейному мастеру 12-го пѣхотнаго Великолуцкаго полка, титулярному совѣтнику Сергѣю *Краснову*; помощнику смотрителя 24-го полевого подвижного госпиталя, коллежскому регистратору Михаилу *Соколову*.

восточно-сибирской горной артиллерійской бригады, Владиміру *Миткевичу-Волчасскому*; командиру 5-го мортирнаго артиллерійскаго полка, Анатолію *Святловскому*; Приморскаго драгунскаго полка, Константину *Дружинину*, подполковникамъ: старшему адъютанту штаба 10-го армейскаго корпуса, Петру *Коломинскому*; состоящимъ въ распоряженіи Главнаго Артиллерійскаго Управленія: Тамерлану *Бѣляку* и Василію *Андріевскому*; командующему 10-мъ Восточно-Сибирскимъ стрѣлковымъ полкомъ, Ярославу *Горскому*; командиру 1-й батареи 31-й артиллерійской бригады, Владиміру *Шлегелю*.

ПО ВОЕННОМУ ВѢДОМСТВУ О ЧИНАХЪ ГРАЖДАНСКИХЪ.

30-го іюля 1905 г., № 32.

Утверждается пожалованіе Главнокомандовавшимъ всѣми сухопутными и морскими вооруженными силами, дѣйствующими противъ Японіи, орденовъ:

За отличія въ дѣлахъ противъ японцевъ:

Св. Станислава 3-й степени съ мечами: артиллерійскому чиновнику 3-го летучаго артиллерійскаго парка, коллежскому ассессору Дмитрію *Васильеву*.

ВСЕПОДДАННѢЙШАЯ ТЕЛЕГРАММА

Ген.-отъ-инф. Леневича.

Отъ 31-го іюля.

Японцы, наступавшіе 29-го іюля на Яндылинскій перевалъ, къ вечеру были отброшены назадъ, не доходя до перевала. Вчера, 30-го іюля, съ утра было обнаружено новое наступленіе японцевъ въ районѣ Мандаринской дороги, къ западу отъ нея, а также къ западу отъ желѣзной дороги. Японцы, наступавшіе въ первыхъ двухъ направленіяхъ, продвинулись до Яндылинскаго перевала и южной окраины долины Шихуза, но къ 11-ти часамъ утра были отброшены; наступавшіе же къ западу отъ желѣзной дороги были отброшены еще раньше, къ 10-ти часамъ утра, и, преслѣдуемые казаками, отошли на свои позиціи.

Digitized by Google

II.

СООТНОШЕНІЕ СИЛЪ РОССІИ И ЯПОНІИ НА ТЕАТРѢ ВОЙНЫ.—РУССКІЯ ПОТЕРИ ВЪ ЯПОНСКОМЪ ОСВѢЩЕНІИ. — О ЦУСИМСКОМЪ БОѢ (ДОНЕСЕНІЕ АДМИРАЛА ТОГО О ЦУСИМОКОМЪ БОѢ. — О КРЕЙСЕРСКОЙ ЭСКАДРѢ АДМ. ЭНКВИСТА. — „НА ДМИТРІѢ ДОНСКОМЪ". — СУДЬБА КРЕЙСЕРА „ИЗУМРУДЪ". — ПОЧЕМУ СДАЛСЯ НЕБОГАТОВЪ. — УРОКИ ЦУСИМСКАГО БОЯ. — ЛОКРУА О ЦУСИМСКОМЪ БОѢ).

Digitized by Google

Карта театра военныхъ дѣйствій по іюль 1905 г.

Печатаемая карта заимствована изъ лондонской газеты «Morning Post».

Желѣзнодорожная линія Чин-чунъ—Гиринъ, которую обороняетъ ген. Линевичъ, находится почти въ центрѣ этой карты. Омосо лежитъ нѣсколько къ востоку отъ Гирина (переходило въ руки японцевъ, но вновь занято нами), а къ сѣверо-востоку отъ Омосо расположенъ гор. Нингута, къ которому, какъ полагаютъ, двигалась кавалерія ген. Кавамуры, чтобы обойти русскія позиціи, лежащія между Гириномъ и Харбиномъ. Достигнувъ ст. Мутакіангъ (на линіи жел. дор. Харбинъ—Владивостокъ), японцы господствовали бы надъ сообщеніями съ Владивостокомъ—сухопутнымъ, и водянымъ до Хабаровска и до устья Амура. Дорога отъ Ы-Чжу чрезъ Тунгхво въ Гиринъ—та, по которой, какъ полагаютъ, двигалась армія съ Ялу подъ начальствомъ ген. Кавамуры; армія же барона Хасегавы прошла на сѣверъ изъ Сьёнгъ-Чена въ Кореѣ и находилась около Он-Сёнга, на р. Тумень. Обѣ эти арміи угрожали русскому лѣвому флангу, армія же бар. Хасегавы могла быть направлена и восточнѣе. Ген. Куроки находился въ нѣсколькихъ миляхъ къ югу отъ Гирина и часть его силъ окопалась въ Тіен-хва-кай, къ юго-западу отъ Гирина. Поперекъ желѣзной дороги расположены были три японскія арміи: одна между Чан-ту и Фенхво, другая по сосѣдству съ ней, можетъ быть около Паміенченга, а третья на самой границѣ Монголіи, на дорогѣ въ Ченгъ-Чіа-Тунгъ, гдѣ расположенъ сильный русскій кавалерійскій отрядъ ген. Мищенка. Соединивъ линіей Омосо и Ченг-чіа-тунъ, мы опредѣлимъ приблизительно районъ, который оборонялся Линевичемъ. Японскія арміи расположены были въ слѣдующей послѣдовательности, считая отъ востока къ западу: армія бар. Хасегавы—на крайнемъ востокѣ, арміи генераловъ Кавамуры, Куроки, Нодзу, Оку и Ноги—послѣдняя на крайнемъ лѣвомъ флангѣ.

Digitized by Google

Соотношеніе силъ Россіи и Японіи на театрѣ войны.

За послѣдніе мѣсяцы сдѣланы были большія усилія для пополненія арміи генерала Леневича и посылки въ Манчжурію свѣжихъ подкрѣпленій. Изъ опубликованныхъ въ газетахъ Высочайшихъ повелѣній видно, что на театрѣ военныхъ дѣйствій вновь была сформирована 10-я восточно-сибирская стрѣлковая дивизія (въ составѣ 4-хъ полковъ по 4 батальона пѣхоты), а изъ Варшавскаго военнаго округа былъ назначенъ на Дальній Востокъ XIX армейскій корпусъ (но безъ своей кавалеріи). Съ прибытіемъ этихъ новыхъ войсковыхъ частей ген. Леневичъ долженъ былъ бы располагать грандіозной арміей, подобной которой Россія еще никогда не сосредоточивала на театрѣ войны. Наша манчжурская армія къ началу осени, по подсчету «Рус. Вѣд.», должна была бы состоять изъ 16-ти корпусовъ, 28-ми пѣхотныхъ и 6-ти казачьихъ дивизій, 6-ти пѣхотныхъ и 3-хъ кавалерійскихъ отдѣльныхъ бригадъ, такъ что въ общемъ у насъ скопилось бы въ Манчжуріи 64 штаба отдѣльныхъ тактическихъ единицъ высшаго порядка, и нѣтъ ничего удивительнаго, если къ тремъ частнымъ арміямъ генераловъ Куропаткина, Каульбарса и Батьянова прибавилась бы еще четвертая армія. Численный составъ нашей арміи въ Манчжуріи, не считая частей, расположенныхъ въ тылу ген. Линевича, къ началу осени можетъ быть опредѣленъ слѣдующимъ образомъ:

РОДЫ ОРУЖІЯ.	Число тактическихъ единицъ.	Номинальная численность нижнихъ чиновъ.	Число орудій.
Армейская пѣхота	224 батальона	224.000	—
Стрѣлки	117 »	117.000	—
Резервная пѣхота	128 »	128.000	—
Казаки, пограничная стража	11 »	11.000	—
Итого пѣхоты	480 батальоновъ	480.000	—
Драгуны	18 эскадроновъ	3.000	—
Казаки	204 сотни.	34.000	—
Пограничники	6 »	1.000	—
Итого кавалеріи	228 эскадр. и сот.	38.000	—
Пѣшая артиллерія	166 батарей	41.000	1.328
Горная »	26 »	7.500	208
Конная »	14 »	2.900	84
Мортирные полки	10 »	2.800	80
Гаубичный полкъ	4 »	1.100	32
Осадная артиллерія	15 ротъ	4.700	120(?)
Пулеметныя роты	11 »	1.100	88
Конно-пулеметныя отдѣленія	18 отдѣл.	900	72
Итого артиллеріи	255 батар. и ротъ	62.000	2.012
Саперы	72 роты	19.000	—
Понтонеры	9 »	2.700	—
Телеграфисты	7 »	2.100	—
Желѣзнодорожныя войска	8 »	2.400	—
Воздухоплаватели	3 »	800	—
Итого инженерн. войскъ	99 ротъ	27.000	—
Всего полевыхъ войскъ	—	607.000	2.012

Digitized by Google

Слѣдовательно, къ концу августа номинальная численность арміи ген. Леневича должна была бы превышать 600 тысячъ солдатъ, болѣе чѣмъ съ 2,000 пушками и пулеметами. Какова дѣйствительная сила арміи ген. Леневича—сказать трудно. Послѣ мукденскаго погрома численность арміи ген. Леневича немногимъ превышала 200.000 чел., и, чтобы у ген. Леневича къ началу осени могло быть шестьсотъ тысячъ солдатъ, нужно бы перевезти за полгода съ 1-го марта по крайней мѣрѣ 400,000 строевыхъ солдатъ, т.-е. въ среднемъ по 65—70 тыс. чел. ежемѣсячно.

Надо полагать, что въ лучшемъ случаѣ дѣйствительный строевой составъ арміи ген. Леневича могъ бы дойти до полмилліона солдатъ. Въ настоящее время, безъ сомнѣнія, численность арміи ген. Леневича значительно меньше. Въ началѣ іюля во всѣхъ трехъ арміяхъ ген. Леневича не могло быть болѣе 448-ми батальоновъ пѣхоты, 1,838 орудій и пулеметовъ и 92-хъ инженерныхъ ротъ (кавалерія уже вся въ сборѣ), и номинальная численность арміи достигала 567,000 человѣкъ, дѣйствительная же сила ея можетъ быть опредѣлена въ 450,000 человѣкъ. Японцы, обыкновенно довольно порядочно знакомые съ состояніемъ нашей арміи, утверждаютъ даже, что у ген. Леневича находится въ распоряженіи не болѣе 400,000 человѣкъ

Относительно численности японской арміи въ Манчжуріи за послѣднее время приходится довольствоваться сообщеніями «Рус. Инв.». По подсчету «Рус. Инв.», свѣдѣнія котораго относятся къ началу іюня, японскія арміи состояли изъ слѣдующихъ частей:

Армія.	Командиры.	Число дивизій. Дѣйств. арміи.	Число дивизій. Территоріальн.	Число бригадъ. Резервн.	Число бригадъ. Запасныхъ.	Общее число бригадъ пѣхоты.
1-я.	Ген. Куроки..	3	2	4	2	16
2-я.	Марш. Оку ...	4	2	2	2	16
3-я.	Ген. Ноги	3	1	3	1	12
4-я.	Марш. Нодзу..	2	—	2	—	6
5-я.	Ген. Кавамура.	1	1	3	3	10
	Итого. . .	13	6	14	8	60

Въ общемъ, по подсчету «Рус. Инв.», маршалъ Ойяма располагаетъ 19-ю дивизіями и 22-мя резервными и запасными бригадами, всего до 450,000 штыковъ, а съ прочими родами оружія — отъ 550 до 600 тыс. солдатъ. Если бы это было такъ, то на сторонѣ маршала Ойямы было бы подавляющее превосходство силъ — 600,000 чел. противъ 450,000 чел. ген. Леневича, т.-е. лишнихъ 150,000 человѣкъ; выходитъ, что со времени Мукдена, когда численный перевѣсъ на сторонѣ Ойямы равнялся максимумъ 100,000 чел., соотношеніе силъ измѣнилось не въ нашу пользу. Мы думаемъ, что данныя «Рус. Инв.», считающаго въ японской ротѣ 280 штыковъ (вмѣсто штатныхъ 225), значительно преувеличены и что мѣсяцъ тому назадъ маршалъ Ойяма не располагалъ такимъ подавляющимъ превосходствомъ силъ, иначе бездѣйствіе японскаго главнокомандующаго въ іюнѣ было бы непонятно. Дѣйствительно, въ распоряженіи маршала Ойямы могло быть 13 дѣйствующихъ и 6 территоріальныхъ дивизій [1]), а также 14 резервныхъ дивизій (кромѣ 12-ти, образованныхъ изъ резервныхъ бригадъ, вновь сформированныя 14-я и 15-я дивизіи), всего 33 дивизіи, общей численностью не выше, однако, 500,000—550,000 чел. (данныя о доведеніи японскихъ ротъ до состава 300 чел. крайне сомнительны); запасныя же войска включать въ подсчетъ силъ Ойямы нельзя, такъ какъ запасныя части не имѣютъ самостоятельнаго боевого значенія и служатъ только для пополненія убыли въ рядахъ полевыхъ войскъ. Но въ концѣ іюня на правомъ флангѣ маршала Ойямы, сначала въ районѣ Синминтина, появились три новыхъ дивизіи, какъ свидѣтельствуетъ корреспондентъ «Рус. Слова». Это, надо думать, уже части 7-й японской арміи, предназначенной для операцій на крайнемъ правомъ флангѣ Ойямы, восточнѣе 5-й арміи Кавамуры. Съ прибытіемъ трехъ новыхъ дивизій, силы Ойямы возрастаютъ до 36-ти дивизій, т.-е. приблизительно до 600,000 чел. при 2,400 орудіяхъ и пулеметахъ.

---

[1]) Изъ 13-ти территоріальныхъ дивизій, сформированныхъ въ сентябрѣ 1904 г., шесть входятъ въ составъ корейской арміи ген. Хасегавы и одна на Сахалинѣ, такъ что для Манчжуріи остается именно 6 дивизій.

Digitized by Google

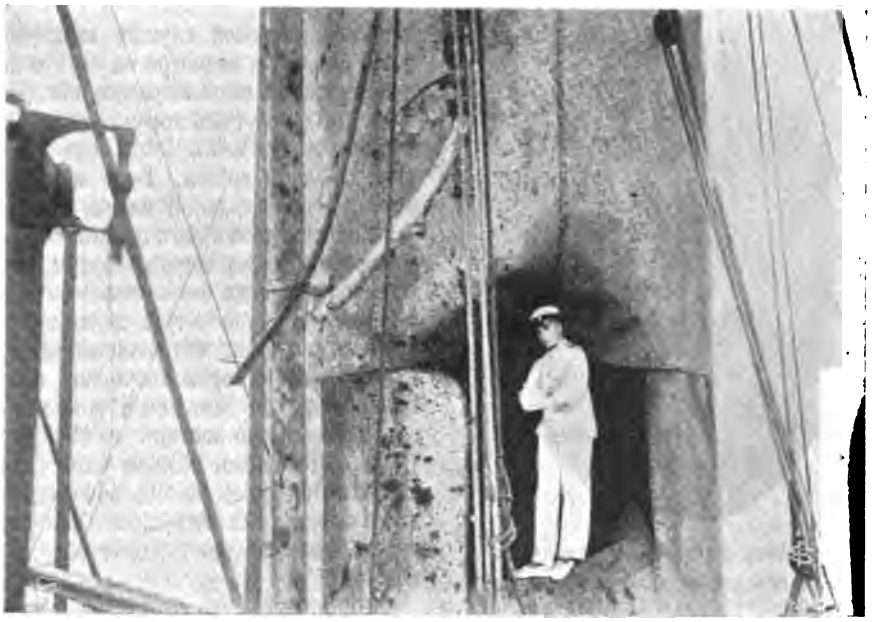

Большая пробоина въ дымовой трубѣ на «Аврорѣ» послѣ Цусимскаго боя. Офицеръ въ пробоинѣ—мичманъ М. В. Щаховскій.

О Цусимскомъ боѣ.

Донесеніе адмирала Того.

Въ англійскихъ и другихъ заграничныхъ газетахъ только теперь появился переведенный съ японскаго подлинный текстъ донесенія адмирала Того о Цусимскомъ боѣ. Текстъ этотъ представляетъ интересъ въ связи съ обнародованными уже донесеніями о томъ же боѣ.

«Благодаря милости неба и боговъ,—говорится въ донесеніи адмирала Того,—нашъ соединенный флотъ сразился со второй и третьей непріятельскими эскадрами и ему удалось нанести врагу тяжелое пораженіе.

Когда непріятельскія эскадры появились въ южныхъ водахъ, нашъ соединенный флотъ, согласно императорскому приказу, составилъ операціонный планъ, по которому было рѣшено встрѣтить врага вблизи Японіи. Въ виду этого мы сосредоточили наши силы въ Корейскомъ проливѣ и ждали тамъ наступленія врага на сѣверъ.

Высланное въ 5 часовъ утра 27 (14) мая одно изъ нашихъ сторожевыхъ судовъ «Шимано» послало намъ слѣдующую безпроволочную телеграмму:

«Непріятельская эскадра замѣчена у пункта № 203. Повидимому, непріятель держитъ курсъ на восточный проливъ».

Весь нашъ флотъ тотчасъ же снялся съ якоря. Люди были въ самомъ бодромъ настроеніи, и каждая отдѣльная дивизія начала операціи по заранѣе выработанному плану.

Крейсерская эскадра (подъ начальствомъ вице-адмирала Котаоки), дивизія контръ-адмирала Того-Массамихи и дивизія контръ-адмирала Девы пришли между 10 и 11 часами утра между островами Ики и Цусима въ соприкосновеніе съ непріятелемъ. Наши суда изрѣдка обстрѣливались непріятелемъ до тѣхъ поръ, пока они не подошли близко

Digitized by Google

Прапорщикъ флота М. С. Агапѣевъ, бывшій сначала на бр. «Бородино», а затѣмъ на крейсерѣ «Свѣтлана». Погибъ въ бою у о. Цусимы.

къ Цусимѣ. Но имъ все же удавалось оставаться въ соприкосновеніи съ непріятелемъ и ежеминутно они телеграфировали всѣ подробности о его положеніи. Утро и день были очень туманны, такъ что далѣе чѣмъ за пять миль ничего не было видно, но благодаря прекрасной службѣ вышеупомянутыхъ дивизій и несмотря на то, что непріятель былъ отъ меня на разстояніи двадцати миль, я былъ такъ хорошо освѣдомленъ о его положеніи, какъ будто онъ находился въ полѣ моего зрѣнія. Такъ еще прежде, чѣмъ я его увидѣлъ, я зналъ, что его боевая линія состоитъ изъ соединенныхъ второй и третьей балтійской эскадры, сопровождаемой особыми семью вспомогательными судами; что суда идутъ двумя кильватерными колоннами; что главныя силы находятся во главѣ правой колонны, вспомогательныя суда въ замкѣ ея и что вся эскадра идетъ на сѣверо-востокъ со скоростью 12 узловъ. Я рѣшилъ поэтому напасть на непріятеля около 2 часовъ пополудни главными своими силами вблизи Окиношимы и начать нападеніе на передовыя суда лѣвой колонны.

Капитанъ 2 ранга А. Г. фонъ-Витте, ст. бр. «Бородино». Погибъ въ бою 14 мая въ Цусимскомъ проливѣ.

Я отдалъ моему флоту приказъ начать бой и въ 1 ч. 55 м. пополудни сигнализировалъ:

«Отъ этого боя зависитъ существованіе нашей родины. Нынѣшній день требуетъ храбрости и энергіи каждаго офицера и каждаго матроса.»

Наши главныя силы шли послѣ этого нѣкоторое время на юго-западъ, чтобы возбудить мысль, будто мы намѣрены идти прямо на непріятеля. Въ 2 ч. 5 м. мы сразу повернули на востокъ, измѣнили нашъ фронтъ и направились наискось противъ непріятельскаго авангарда. Въ такомъ положеніи мы начали бой.

Подъ напоромъ нашихъ главныхъ силъ, непріятель измѣнилъ свой курсъ право на бортъ и 2 ч. 8 м. открылъ огонь; но мы не отвѣчали, пока не сблизились до 6.000 метровъ. Тогда мы сосредоточили сильный огонь на судахъ авангарда обѣихъ колоннъ, вслѣдствіе чего непріятель былъ оттѣсненъ на юго-востокъ. Обѣ непріятельскія колонны постепенно мѣняли свой курсъ на востокъ и образовали одну неправильную колонну. Къ этому времени наши броненосные крейсеры соединились съ нашими главными силами, и дѣйствіе огня дѣлалось тѣмъ замѣтнѣе, чѣмъ болѣе сокращалось разстояніе отъ непріятеля. На русскомъ флагманскомъ суднѣ «Князь Суворовъ» и на второмъ броненосцѣ «Александръ III» начались пожары, они оставили боевую линію и непріятель началъ приходить въ замѣшательство.

Digitized by Google

На многихъ другихъ судахъ непріятеля тоже вспыхнули пожары, и исходящій отъ нихъ дымъ покрылъ море. Нѣкоторое время дымъ и туманъ совершенно скрыли отъ насъ непріятеля, такъ что мы были вынуждены прекратить огонь. Въ 3 ч. 7 м. русскій крейсеръ «Жемчугъ» сравнялся съ арьергардомъ нашей броненосно-крейсерской эскадры. Онъ былъ тяжело поврежденъ нашимъ огнемъ и выведенъ изъ строя. Черезъ три минуты послѣ этого затонулъ «Ослябя», а на «Князѣ Суворовѣ» не хватало мачты и двухъ трубъ, при чемъ броненосецъ этотъ былъ отдѣленъ отъ остальныхъ судовъ, не могъ двигаться и былъ весь въ огнѣ. Всѣ остальныя русскія суда, тоже поврежденныя, продолжали терпѣть пораженія отъ нашего огня.

Они взяли курсъ на востокъ, въ то время какъ наша главная эскадра повернула на 16 румбовъ на правый бортъ; броненосные крейсеры пошли вслѣдъ, и мы начали преслѣдованіе. Мы нападали еще сильнѣе, чѣмъ раньше, иногда дѣйствуя минами. Ничего значительнаго въ бою главной эскадры не происходило до приблизительно 4 ч. 45 м. пополудни. До этого времени мы тѣснили непріятеля на югъ и сохраняли свой строй.

Но тутъ произошелъ эпизодъ, который заслуживаетъ особаго упоминовенія. Это былъ случай минной атаки на «Князя Суворова». Примѣрно въ 3 ч. 40 м. авизо «Шихая» и флотилія истребителей подъ командою Хирозе, а въ 4 ч. 45 м. флотилія истребителей подъ командою Суруки сдѣлали рядъ смѣлыхъ атакъ на «Суворова», выведя его изъ строя. Результатъ первой атаки былъ неопредѣленный, но во время второй атаки мина попала въ кормовую часть броненосца и черезъ нѣсколько минутъ «Суворовъ» далъ кренъ въ 10 градусовъ. Во время этихъ атакъ истребитель «Ширамy» изъ флотиліи Хирозе и «Асахіо» изъ флотиліи Суруки подверглись сильному огню съ броненосца и были одно время въ большой опасности. Имъ удалось, однако, спастись.

Наши броненосные крейсеры, преслѣдовавшіе на югѣ русскіе крейсеры, замѣтили, какъ эскадренный броненосецъ типа «Бородино», идя подлѣ «Адмирала Нахимова», перевернулся и затонулъ. Это было въ 7 ч. 7 м. Впослѣдствіи отъ плѣнныхъ мы узнали, что второе судно было «Александръ III», а первое—«Бородино».

Къ этому времени зашло солнце, и наши

Лейтенантъ В. Т. Машковскій,
съ бр. «Бородино», погибшій въ Цусимскомъ бою.

флотиліи истребителей и миноносцевъ начали тѣснить непріятеля съ трехъ сторонъ: съ востока, юга и сѣвера. Они приготовились къ атакамъ. Послѣ этого наша главная эскадра нѣсколько ослабила свое давленіе на непріятеля и, когда солнце погрузилось въ волны—это было въ 7 ч. 28 м.,—отошла на востокъ. Одновременно съ этимъ я отдалъ приказъ чрезъ канонерскую лодку «Тассута»: всему флоту идти на сѣверъ и завтра

Мичманъ М. А. Таренецкій,
съ бр. «Бородино». Погибъ въ бою 14 мая у острова Цусимы.

Digitized by Google

утромъ собраться у острова Уллеунга. Бой 27 мая этимъ закончился.

Послѣ захода солнца непріятель защищался орудійнымъ огнемъ и прожекторами, но въ концѣ-концовъ суда его потеряли связь и каждое въ отдѣльности старалось уйти. Въ ужасномъ смятеніи, которое происходило ночью, были выведены изъ строя броненосецъ «Сисой Великій» и броненосные крейсеры «Адмиралъ Нахимовъ» и «Владиміръ Мономахъ». Всѣ три были повреждены миноносцами. Три наши миноносца были потоплены непріятелемъ. Потери въ людяхъ были сравнительно велики, но экипажъ этихъ миноносцевъ былъ частью спасенъ. Во время боя разстоянія бывали такъ малы, что наши миноносцы попадали въ мертвое пространство непріятельскихъ орудій, избѣгая такимъ образомъ огня.

28 (15) мая, въ 2 часа утра миноносная флотилія Суруки настигла два непріятельскихъ судна, шедшихъ на сѣверъ, въ 27 миляхъ на востокъ отъ Карасаки. Она произвела на нихъ минную атаку и одно изъ нихъ потопила. Это судно, какъ показали впослѣдствіи плѣнные, было броненосецъ «Наваринъ». Онъ получилъ по одной минѣ съ каждаго борта.

Утромъ 28 (15) мая разсѣялся туманъ, и наши броненосцы и броненосные крейсеры достигли мѣста въ 20 миляхъ южнѣе острова Улондо. Въ 5 ч. 20 м. утра наша крейсерская дивизія, шедшая на сѣверъ въ 60 миляхъ позади насъ, донесла, что на востокѣ виднѣются непріятельскія суда. Это были броненосцы «Николай I», «Орелъ» и броненосцы береговой обороны «Адмиралъ Апраксинъ», «Адмиралъ Сенявинъ» и крейсеръ «Изумрудъ». Всѣ эти суда были сильно повреждены. Когда мы открыли по нимъ огонь, контръ-адмиралъ Небогатовъ подалъ сигналъ о сдачѣ. Сдача была принята и русскимъ офицерамъ разрѣшено остаться при сабляхъ. «Изумрудъ», хотя и преслѣдуемый, ушелъ.

Общее число непріятельскихъ судовъ, пытавшихся проникнуть въ Японское море, было 38. Изъ нихъ спаслось лишь нѣсколько крейсеровъ, истребителей и вспомогательныхъ крейсеровъ. Японскія потери выразились въ потопленіи трехъ миноносцевъ. Остальныя суда хотя и потерпѣли болѣе или менѣе сильныя поврежденія, но ни одно не потеряло боеспособности.

Потеря въ людяхъ была: 116 офицеровъ и 538 нижнихъ чиновъ.

Въ этомъ бою,—заканчиваетъ адмиралъ Того свое донесеніе,—непріятельскій флотъ не оказался особенно ниже нашего по качествамъ, и слѣдуетъ признать, что непріятельскіе офицеры и экипажъ съ величайшей энергіей сражались за свое отечество. То, что нашъ флотъ, несмотря на эти обстоятельства, одержалъ побѣду и имѣлъ такой удивительный успѣхъ, объясняется высокими добродѣтелями нашего императора, а не какой-либо человѣческой мощью. Особенно долженъ я быть благодаренъ невидимымъ духамъ императорскихъ предковъ за то, что потери среди офицеровъ и командъ были такъ невелики».

О крейсерской эскадрѣ адмирала Энквиста.

«Слову» доставлено письмо одного изъ офицеровъ съ крейсера «Аврора», находящагося на Филиппинахъ, въ Манильѣ и адресовавшаго это письмо своей женѣ, которая предоставила газетѣ напечатать все то, что касается Цусимскаго боя. Письмо это представляетъ еще тотъ интересъ, что оно нѣсколько освѣщаетъ причину ухода эскадры адмирала Энквиста съ мѣста боя и появленія ея въ Манильѣ.

«14-го мая, около 10 часовъ утра, мы подошли къ самому узкому мѣсту пролива у острова Цусимы. Въ это время съ броненосца «Николай I» раздался выстрѣлъ по появившимся съ лѣвой стороны и шедшимъ параллельно намъ 4 японскимъ крейсерамъ. Видно было, какъ одинъ изъ снарядовъ попалъ въ корму непріятельскаго крейсера, какъ столбомъ взвился дымъ. Но японцы, не давъ ни одного выстрѣла, сейчасъ же скрылись въ туманѣ. Черезъ какихъ-нибудь два часа, впереди насъ изъ тумана показались главныя силы непріятеля изъ 28 боевыхъ судовъ. Это были тяжелыя и трудныя минуты; трубы не дымили, а изъ нихъ вылетало пламя. Мы торопились перестроиться, что и исполнили, когда уже были отъ непріятеля въ 45 кабельтовыхъ, съ броненосной эскадрой впереди, во главѣ которой почему-то очутился «Ослябя». По сигналу ко-

Digitized by Google

Схемы послѣдовательнаго хода Цусимскаго боя.

Схемы эти и поясненія къ нимъ напечатаны въ «L'Illustration» и составлены по разспросамъ участниковъ боя корреспондентами, находившимися въ Японіи. Поэтому, вѣроятно, въ нихъ ничего не упоминается объ участіи судовъ, ускользнувшихъ отъ погрома и очутившихся въ Манилѣ и Владивостокѣ. Движенія японскихъ эскадръ по этимъ схемамъ представлены нѣсколько иначе, чѣмъ въ описаніяхъ въ русскихъ газетахъ, по донесеніямъ командировъ уцѣлѣвшихъ русскихъ судовъ. (См. «Условные знаки», стр. 56).

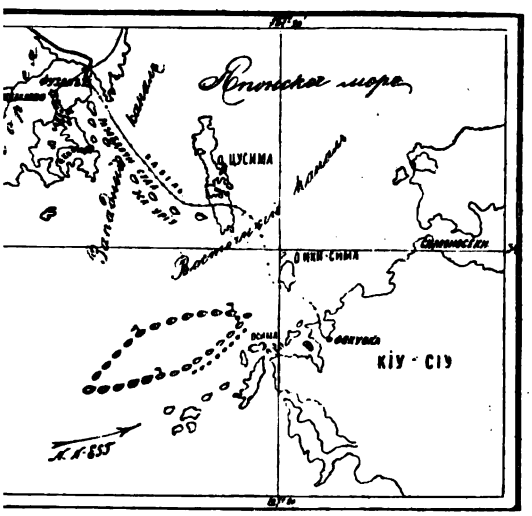

1. 14-го мая, 6 часовъ утра. Рожественскій вступаетъ въ Корейскій проливъ.

14-го мая, въ 6 часовъ утра, русская эскадра слѣдовала въ двухъ колоннахъ съ крейсеромъ-развѣдчикомъ «Жемчугъ» [1]) впереди. Правая колонна, съ броненосцемъ «Князь Суворовъ» въ головѣ (адмиралъ Рожественскій), имѣла въ своемъ составѣ и 7 остальныхъ эскадренныхъ броненосцевъ въ слѣдующемъ порядкѣ: «Бородино», «Орелъ», «Александръ III», «Ослябя», «Сисой Великій», «Наваринъ» и «Николай I»; за ними 5 транспортовъ. Лѣвая колонна состояла изъ 3 броненосныхъ крейсеровъ, 3 броненосцевъ береговой обороны и 5 вспомогательныхъ крейсеровъ. Восемь контръ-миноносцевъ сопровождали эскадру, подъ защитой броненосцевъ. Опасаясь фортовъ Цусимы, эскадра направилась въ проливъ между островомъ Ики и берегомъ Киу-Сіу.

Адмиралъ Того находился въ это время въ Мозампо.

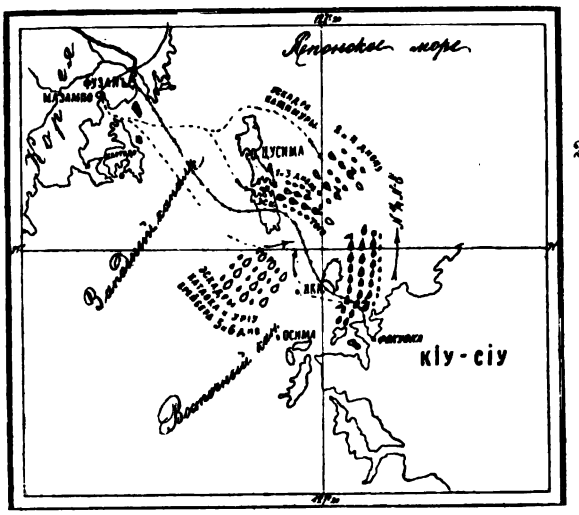

2.

2. 14-го мая, 11 часовъ. Того двинулъ свою эскадру въ бой.

Японскій флотъ былъ подраздѣленъ на шесть дивизій. 1-й и 3-й командовалъ самъ Того; 2-й и 4-й—Камимура, 5-й—Уріу и 6-й—Катаока. Предупрежденный по безпроволочному телеграфу, Того оставляетъ свою базу и на всѣхъ парахъ идетъ къ Цусимѣ. Распредѣливъ, какъ указано на чертежѣ, свою эскадру и пройдя самъ узкимъ проливомъ между двумя островами, образующими группы Цусимы, онъ появился неожиданно предъ русской эскадрой, перестроившейся къ бою въ три колонны. Былъ сильный туманъ.

[1]) Очевидно, ошибка, такъ какъ впереди шелъ однотипный съ «Жемчугомъ» «Изумрудъ».

Digitized by Google

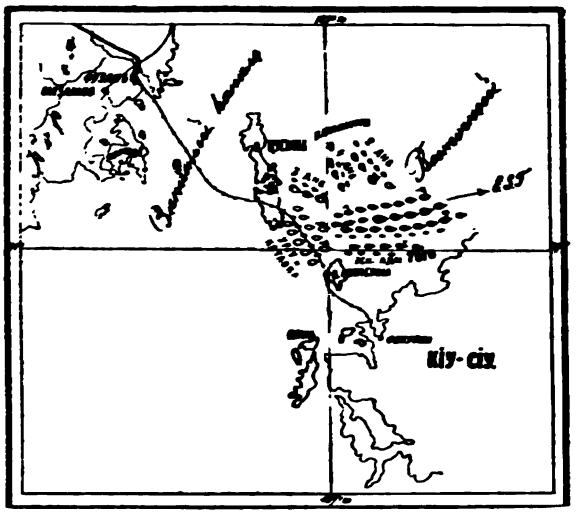

3.

3. 14-го мая, 1 часъ дня. Того окружаетъ русскій флотъ.

Камимура, обогнувъ съ сѣвера Цусиму, беретъ курсъ на югъ и заставляетъ русскую эскадру повернуть на востокъ. Уріу и Катаока, находившіеся частью въ Мозампо, частью въ Іокобѣ, соединяются у острова Ики и атакуютъ арьергардъ русскаго флота. Того двинулся съ 4 броненосцами, находившимися подъ его непосредственнымъ начальствомъ, вправо отъ повернувшаго къ востоку непріятеля. 3-я дивизія японскаго флота (3 броненосныхъ крейсера) поддерживала связь съ остальными дивизіями.

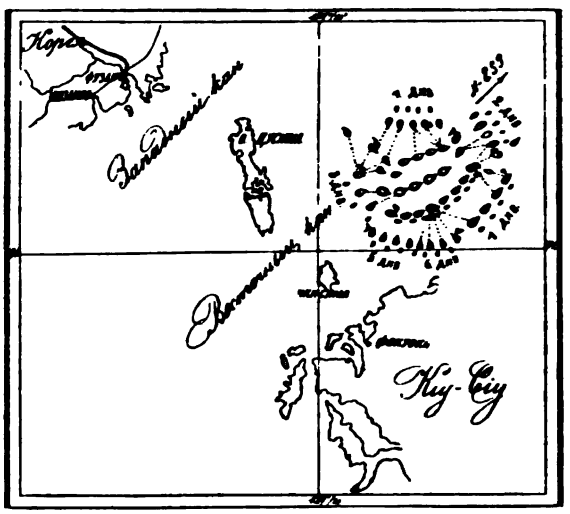

4.

4. 14-го мая, передъ 3 часами дня. Бой у Окиношимы.

Русскій флотъ окруженъ. Съ юго-востока и юга 1-я и 6-я японскія дивизіи сосредоточиваютъ свой огонь противъ двухъ адмиральскихъ кораблей: «Суворова» (Рожественскій) и «Ослябя» (Фелькерзамъ), расположенныхъ въ колоннѣ первымъ и пятымъ. Эти броненосцы тонутъ около 3 час. Передовой крейсеръ «Жемчугъ» [1]) уходитъ впередъ.

Съ сѣвера и запада сраженіе ведется между русскими крейсерами и японскими судами 2-й, 3-й и 4-й дивизій. Одинъ изъ русскихъ крейсеровъ («Нахимовъ») тонетъ.

---

[1]) Рѣчь идетъ, очевидно, объ «Изумрудѣ» или «Алмазѣ», такъ какъ «Жемчугъ» оставался при судахъ адмирала Энквиста.

Digitized by Google

5.

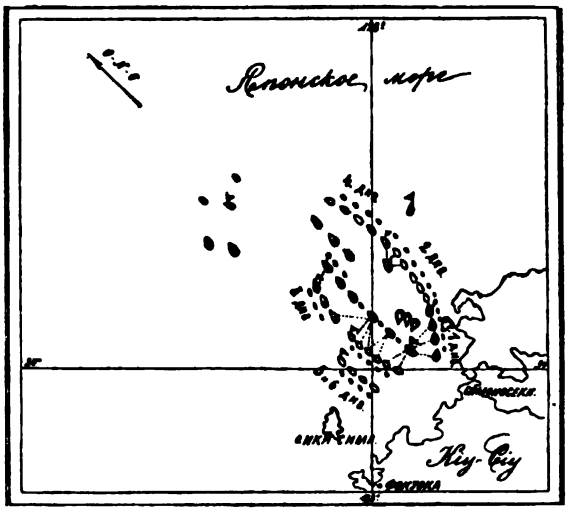

5. 14-го мая, послѣ 3 часовъ дня. Бѣгство русскихъ судовъ.

Русская эскадра, чтобы не быть прижатой къ острову Ниппонъ, мѣняетъ курсъ и пытается уйти въ сѣверо-западномъ направленіи. Адмиралъ Рожественскій переходитъ съ тонущаго «Суворова» на «Бородино», оказавшійся въ арьергардѣ. Пять японскихъ судовъ, изъ которыхъ 3 броненосца, сосредоточиваютъ огонь по новому адмиральскому судну русскихъ, которое и погибаетъ въ 7½ час. Пять уцѣлѣвшихъ броненосцевъ ускользаютъ съ «Николаемъ I» во главѣ (Небогатовъ) такъ же, какъ 3 береговыхъ броненосца и крейсера: «Олегъ», «Аврора», «Алмазъ» [1]). Въ центрѣ — три транспорта: «Камчатка», «Иртышъ» и «Уралъ» тонутъ.

6.

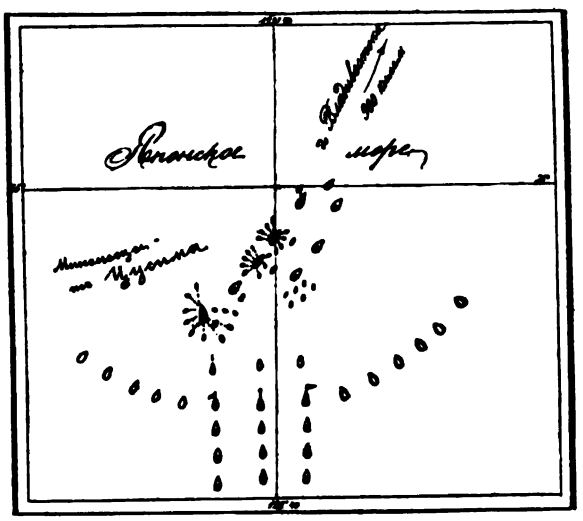

6. Ночь съ 14-го на 15-е мая. Ночная атака миноносцевъ.

Японскіе миноносцы и контръ-миноносцы вступаютъ въ бой. Выйдя изъ бухтъ Цусимы, они бросаются, «какъ рой осъ», на русскіе броненосцы. Большія японскія суда, прикрывая ихъ, освѣщаютъ эту атаку всѣми своими прожекторами. «Александръ III», «Сисой Великій» и «Наварринъ» тонутъ. «Николай I» (Небогатовъ) и три береговыхъ броненосца уходятъ дальше на сѣверъ.

---

[1]) Слѣдуетъ читать «Жемчугъ». Это—три крейсера адмирала Энквиста, повернувшіе на югъ и ушедшіе въ Манилу, почему въ дальнѣйшемъ о судьбѣ ихъ и не упоминается.

Digitized by Google

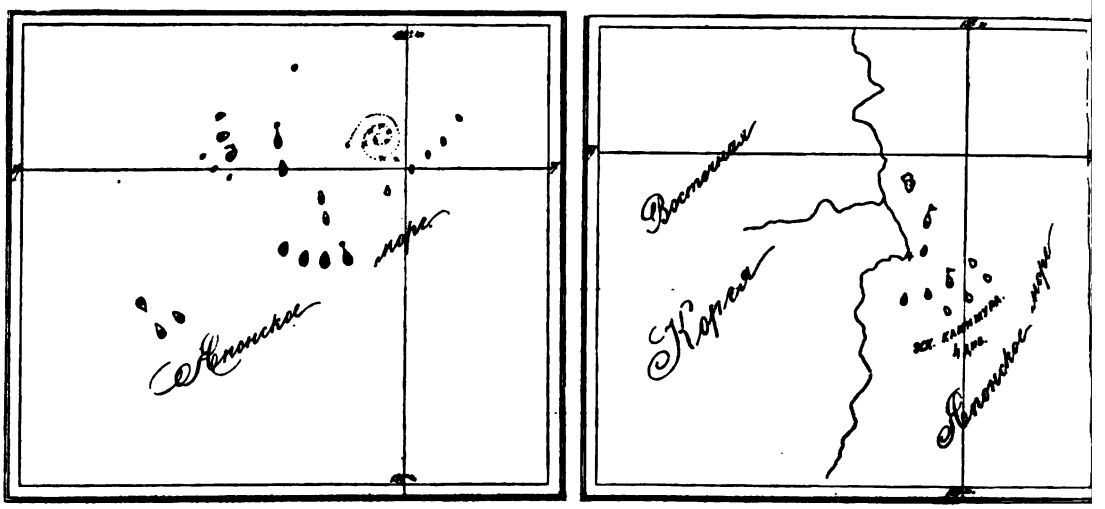

7. 15-го мая, 10 часовъ утра.

Сдача Небогатова у скалъ Ліанкуръ, съ двумя эскадренными и двумя береговыми броненосцами; третій изъ береговыхъ броненосцевъ потонулъ южнѣе.

8. 15-го мая, 11 час. утра.

Захватъ Рожественскаго на бортѣ «Бѣдоваго», къ югу отъ острова Уддшина и «Дмитрія Донского», начавшаго тонуть, но выбросившагося на берегъ.

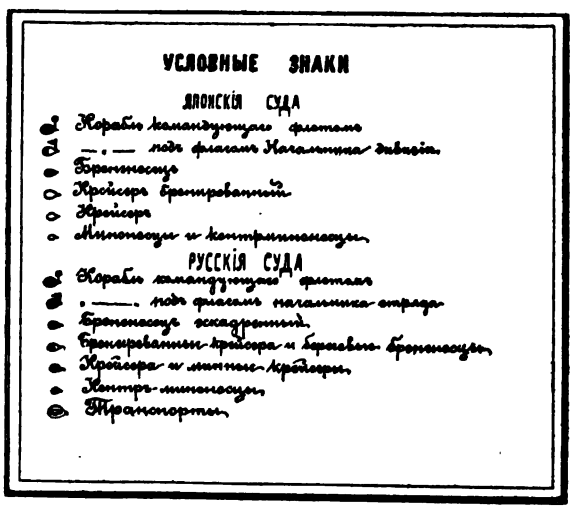

Digitized by Google

А. А. Тетеринъ,
инж.-мех. съ бр. «Императоръ Александръ III». Погибъ въ бою 14 мая въ Цусимскомъ проливѣ.

Прапорщикъ флота Б. В. Недзвецкій,
съ бр. «Бородино». Погибъ въ бою 14 мая въ Цусимскомъ проливѣ.

мандующаго съ «Суворова», сблизившись на 40 кабельтовыхъ, открыли огонь.

Черезъ десять минутъ боя японскій головной броненосецъ типа «Mikasa», повидимому, сильно поврежденный, сдѣлался неподвиженъ и скрылся въ туманѣ; утонулъ ли онъ, или взятъ на буксиръ—для насъ осталось неизвѣстнымъ. А спустя 20 минутъ «Ослябя», на которомъ былъ сосредоточенъ непріятельскій огонь, весь избитый, безъ мачтъ и трубъ, безъ носовой части и кормовой башни, но еще отстрѣли-

Н. А. Воеводскій,
лейтенантъ, бывшій ревизоромъ на броненосцѣ «Александръ III». Погибъ въ Цусимскомъ бою.

Капитанъ 2-го р. В. А. Племянниковъ,
старшій офицеръ броненосца «Александръ III». погибшій у о. Цусимы.

Digitized by Google

вающійся, какъ-то накренился и мгновенно скрылся подъ водой. Непріятель перевелъ огонь на «Суворова», который, сдѣлавъ нѣсколько залповъ, вышелъ изъ строя; на немъ мачта и мостки были сбиты и осталась одна труба. По сигналу съ «Суворова», къ нему было подошелъ «Жемчугъ», но на крейсеръ посыпалась такая масса снарядовъ, что ему приказали отойти, а вмѣсто него къ «Суворову» съ полнаго хода подошелъ миноносецъ, поднявшій затѣмъ сигналъ: «командованіе передаю контръ-адмиралу Небогатову; курсъ—нордъ-вестъ 23». Куда дѣлось адмиральское судно, мы не видѣли, такъ какъ оно скрылось за горизонтомъ въ туманѣ.

Около семи часовъ вечера на кормѣ «Бородино» показался огонь, залпы непріятеля усилились, но «Бородино» отстрѣливался молодецки и не выходилъ изъ строя, хотя пожаръ на немъ увеличивался все болѣе и болѣе. Какъ вдругъ—ужасный моментъ, корма броненосца начала осѣдать, раздался изъ носовой башни залпъ, и «Бородино» скрылся подъ водой. Почти одновременно съ нимъ пошелъ ко дну и непріятельскій головной корабль, а вслѣдъ за нимъ потонулъ и другой японскій броненосецъ.

Теперь перехожу къ описанію боя нашей крейсерской эскадры, въ которомъ принималъ непосредственное участіе.

Нашъ отрядъ состоялъ изъ шести судовъ: «Олегъ», «Аврора», «Владиміръ Мономахъ», «Дмитрій Донской», «Свѣтлана» и 2-го ранга крейсеръ «Алмазъ». Послѣдніе два крейсера отошли для охраны оставшихся въ сторонѣ транспортовъ. Противъ насъ выпустили 9 японскихъ крейсеровъ, съ которыми мы и завязали горячій бой, продолжавшійся 6 часовъ. Наши команды держали себя въ бою выше всякихъ похвалъ: замѣчательное хладнокровіе, находчивость и неустрашимость проявлялъ каждый матросъ. Золотые люди и сердца! Они заботились не столько о себѣ, сколько о своихъ командирахъ, предупреждая о каждомъ непріятельскомъ выстрѣлѣ, прикрывая въ моментъ разрыва снарядовъ собою офицеровъ. Покрытые ранами, кровью, матросы не оставляли своихъ мѣстъ, предпочитая умирать у орудій. Даже не шли на перевязки! Пошлешь, а они: «успѣется послѣ, теперь некогда».

Только благодаря самоотверженію команды, мы заставили японскіе крейсера отойти, утопивъ у нихъ два судна, а четыре выведя изъ строя, съ большимъ кренома. Мы было пошли ихъ преслѣдовать, но попали подъ огонь японскихъ броненосцевъ. Одинъ изъ японскихъ крейсеровъ подошелъ къ «Жемчугу» на 18 кабельтовыхъ, и тотъ утопилъ его съ шести выстрѣловъ изъ крупныхъ орудій.

Едва успѣли отбить первую непріятельскую крейсерскую атаку, какъ показались еще шесть японскихъ крейсеровъ, но они дѣйствовали нерѣшительно и скоро ушли.

Когда мы отбили послѣднюю атаку, солнце уже садилось, хотя его въ туманѣ было и плохо видно, но тѣмъ не менѣе, когда временами туманъ разсѣивался, на горизонтѣ были видны массы миноносцевъ.

У насъ въ строю оставалось девять броненосцевъ и весь крейсерскій отрядъ, хотя и съ большими поврежденіями. Наступила ночь, и надо было приготовиться къ отбитію минныхъ атакъ. Но чѣмъ было отбиваться отъ нихъ! Всѣ прожекторы и почти вся мелкая артиллерія были сбиты. По сигналу съ «Олега», выстроились въ кильватеръ и пошли было напроломъ черезъ цѣпь непріятельскихъ миноносцевъ, держа въ серединѣ уцѣлѣвшіе транспорты «Анадырь» и «Корею». Въ это время миноносцы уже окружили насъ. Къ несчастію, въ этотъ моментъ «Донской» и «Мономахъ» съ транспортами стали отставать. Адмиралъ тогда приказалъ повернуть обратно и эскадра очутилась среди тучи миноносцевъ. Одна минная атака слѣдовала за другой. Мы шли полнымъ ходомъ, маневрировали, уклонялись отъ минъ, отстрѣливались... Нѣсколько миноносцевъ потопили выстрѣлами, а три, вѣроятно поврежденные раньше, протаранили, и они пошли ко дну. Несмотря на то, что остальная часть эскадры, повернувшая намъ въ кильватеръ, все болѣе и болѣе отставала отъ насъ, не имѣя полнаго хода, адмиралъ увеличивалъ скорость. Когда мы легли на обратный курсъ, было 11 часовъ вечера. Къ утру прошли 200 миль. Въ 12 часовъ дня 15-го мая адмиралъ съ крейсера «Олегъ» перешелъ къ намъ на «Аврору», какъ на менѣе поврежденную. Въ это время подошелъ «Жемчугъ», имѣя поврежденной одну изъ машинъ. Мы пошли на Филиппины, куда и прибыли, 21-мая въ 9 часовъ вечера. 30-го мая американцы приступили къ исправленію судовъ нашего отряда, и теперь мы

Digitized by Google

стоимъ въ Манильѣ, нейтральномъ порту, разоруженные, хотя флаги не спущены.

Могу сказать, что полное пораженіе принесла намъ ночь, такъ какъ днемъ миноносцы не имѣли никакого значенія. Пользуясь же густымъ туманомъ и темнотой ночи, они дѣлали съ нами, что хотѣли. Собственно не броненосная японская эскадра нанесла намъ пораженіе, а пигмеи-миноносцы, къ которымъ мы всегда относились презрительно.

На «Дмитріѣ Донскомъ».

Недавно вернулся въ Петербургъ священникъ съ крейсера «Дмитрій Донской», Петръ Никитичъ Добровольскій, бывшій благочиннымъ второй эскадры Рожественскаго.

Въ «Нов. Вр.» сообщено со словъ о. Добровольскаго то, что касается собственно «Дмитрія Донского», о которомъ до сихъ поръ попадали въ печать только отрывочныя, часто противорѣчивыя, извѣстія.

Послѣ гибели одного за другимъ нашихъ броненосцевъ, къ вечеру 14 мая японцы, какъ извѣстно, предприняли минную атаку; лишь только она началась, «Олегъ» и «Аврора» дали полный ходъ, и «Донской», имѣвшій ходъ всего тринадцать узловъ, скоро потерялъ ихъ изъ виду. Слѣдомъ за нимъ шелъ «Владиміръ Мономахъ», но и онъ, пользуясь пятнадцатиузловой скоростью, тоже обогналъ «Донского». Не слыша никакихъ сигналовъ съ «Олега», на которомъ находился адмиралъ Энквистъ, и въ силу прежнихъ приказаній Рожественскаго, командиръ крейсера Лебедевъ далъ курсъ на Владивостокъ. Крейсеръ удачно прорвался сквозь цѣпь непріятельскихъ миноносцевъ, расположившихся отъ Цусимы до Японіи, и вышелъ въ открытое море. Часовъ въ двѣнадцать ночи позади были замѣчены три миноносца, оказавшіеся нашими; одинъ изъ нихъ подходилъ къ «Донскому» справиться, какой курсъ. Утромъ, когда стало свѣтать, съ крейсера снова увидѣли два миноносца, а затѣмъ черезъ нѣкоторое время и третій, дававшій сигналы остановиться. Это былъ «Буйный», съ раненымъ адмираломъ Рожественскимъ. Подошедши къ «Донскому», онъ велѣлъ спустить шлюпки, принять спасенныхъ миноносцемъ съ «Ослябя» и дать угля. Первое было исполнено, угля же грузить не пришлось, такъ какъ на горизонтѣ показались дымки непріятельскихъ миноносцевъ. Потребовавъ себѣ врача, «Буйный» съ двумя другими миноносцами взялъ курсъ на Владивостокъ. Однако, часа черезъ два съ крейсера снова замѣтили идущій навстрѣчу

Мичманъ П. С. Бачмановъ,
съ бр. «Ослябя», погибшаго въ Цусимскомъ бою. Мичманъ Бачмановъ былъ спасенъ миноносцемъ «Бравый» и вмѣстѣ съ матросами съ «Ослябя» доставленъ во Владивостокъ.

Полковникъ А. И. Петровъ,
старшій инж.-мех. на броненосцѣ «Императоръ Александръ III». Погибъ въ бою 14 мая въ Цусимскомъ проливѣ.

Digitized by Google

«Буйный», который уже дѣлалъ сигналъ: «терплю бѣдствіе». У него была повреждена машина и адмирала пришлось передать на «Бѣдовый»; «Буйному» же приказано было идти къ «Донскому», пересадить команду и затопиться.

Все это было выполнено, крейсеръ нашъ потерялъ два-три часа драгоцѣннаго времени и пошелъ опять прежнимъ курсомъ. Горизонтъ былъ чистъ и открытъ на большое разстояніе. Въ два часа дня вдали показался высокій скалистый островъ Дажелетъ. Желая замаскировать, командиръ далъ курсъ между Дажелетомъ и небольшимъ островомъ къ берегамъ Японіи. Прошло еще часа два; въ это время на пересѣчку показались четыре японскіе крейсера, принадлежавшіе къ третьей эскадрѣ: «Матцушима», «Итцукушима», «Хашидатэ» и «Сан-іенъ». Крейсера приближались довольно медленно, имѣя ходъ въ четырнадцать узловъ.

Въ шесть часовъ, когда мы были на траверзѣ Дажелета, показались еще два крейсера типа «Атавы» или «Нитаки», въ сопровожденіи двухъ миноносцевъ; въ то же время и со стороны Кореи вышли три миноносца: «Донской» былъ окруженъ со всѣхъ сторонъ и взялъ курсъ на Дажелетъ, до котораго оставалось миль 30—35. Японскіе крейсера быстро приближались, и въ половинѣ седьмого начался бой; сперва противъ «Донского» было два крейсера, а черезъ полчаса съ другой стороны подошли еще четыре крейсера, которые тоже тотчасъ же открыли огонь. «Донской» отвѣчалъ съ обоихъ бортовъ, сосредоточивая огонь на головныхъ корабляхъ. Кругомъ слышался непрерывный гулъ отъ выпускаемыхъ снарядовъ. Крейсеръ постоянно содрогался: стекла, посуда, картины, лампы, шпаклевка,—все это сыпалось, разбивалось. Шумъ былъ до того силенъ, что многіе положительно глохли; нѣсколько разъ крейсеръ загорался, но, благодаря распорядительности офицеровъ и молодецкой команды, огонь тотчасъ же прекращали. Такъ, не прерываясь ни на минуту, бой продолжался два часа. На крейсерѣ было уже 60 убитыхъ и 120 раненыхъ.

«Въ началѣ боя,—разсказывалъ о. Добровольскій,—я, съ крестомъ и святой водою обходилъ палубы; когда же число раненыхъ увеличилось, пришлось спуститься въ лазаретъ и причащать умиравшихъ. . Въ жилой палубѣ, куда помѣстили спасенныхъ съ «Ослябя» и «Буйнаго», слышались рыданія; когда я проходилъ здѣсь, меня окружили и, со слезами на глазахъ, цѣловали крестъ. Командиръ велѣлъ успокоить раненыхъ, сказавъ, что мы идемъ къ Дажелету. Къ концу боя море огласилось радостными криками «ура»: сверху передали, что «Донской» потопилъ головной крейсеръ «Нитаки», на которомъ былъ адмиральскій флагъ. Съ другой стороны были выведены изъ строя тоже два непріятельскіе крейсера, и «Донского» скоро оставили въ покоѣ. Уменьшая ходъ, крейсеръ приближался уже къ Дажелету, но тутъ началась минная атака, окончившаяся опять для японцевъ довольно неудачно: изъ пяти миноносцевъ «Донскимъ» два были потоплены и одинъ ушелъ подъ сильнымъ креномъ.

Избѣгнувъ атаки, крейсеръ уменьшилъ ходъ. Я въ это время вышелъ на палубу: огни были потушены, трапы всюду сбиты, вездѣ трупы, и я еле добрался на верхній мостикъ. Здѣсь всѣ были перебиты: старшій штурманъ Шольцъ, его помощникъ лейтенантъ Гирсъ (георгіевскій кавалеръ), старшій артиллерійскій офицеръ Дурново, рулевой и двое командирскихъ вѣстовыхъ. Командиръ одно время самъ стоялъ у руля, но къ концу боя былъ раненъ въ ногу и теперь лежалъ на мостикѣ. Я предложилъ позвать врача, но онъ отвѣтилъ, что самъ уже перевязалъ ногу платкомъ: «Пусть докторъ другимъ помогаетъ, тамъ вѣрно безъ меня много раненыхъ».

На крейсерѣ всюду видны были слѣды разрушенія; хотя подводныхъ пробоинъ и не было, зато надводныхъ можно было насчитать до шести. Въ котелъ попалъ снарядъ и только благодаря тому, что котелъ раньше былъ выведенъ, взрыва не произошло. Снарядовъ на крейсерѣ оставалось не больше, какъ на четверть часа боя, въ виду чего и рѣшено было высадиться на берегъ. Въ теченіе часа исправили одинъ изъ катеровъ и, выбравъ мѣсто, стали перевозить раненыхъ. Работа продолжалась до разсвѣта. Вдали виднѣлись сигнальные огни непріятельскихъ судовъ. Когда разсвѣло, показались непріятельскіе миноносцы; оставшаяся на крейсерѣ команда, по приказанію старшаго офицера, бросилась вплавь къ берегу. Самъ крейсеръ старшимъ офицеромъ и младшими механиками былъ отведенъ на

Digitized by Google

Мичманъ Н. И. Кульневъ,
артиллерійскій офицеръ на броненосцѣ «Князь Суворовъ». Погибъ въ Цусимскомъ бою.

Е. С. Политовскій,
флагманскій корабельный инженеръ бывшей 2-й Тихоокеанской эскадры. Погибъ въ Цусимскомъ бою на флагманскомъ броненосцѣ «Князь Суворовъ».

глубину ста саженъ, здѣсь открыли кингстоны, и черезъ двадцать пять минутъ крейсеръ затонулъ, а офицеры подъ непріятельскимъ огнемъ приплыли къ острову.

Раненые были расположены на берегу. Изъ опасенія, чтобы японцы не стрѣляли, мы выставили красный крестъ и парламентерскій знакъ. Японцы долго крейсировали около берега, затѣмъ спустили шлюпку съ офицеромъ. Пріѣхавъ на островъ, онъ взялъ съ собой нашего старшаго офицера, и часа черезъ два затѣмъ показался «Касуга» съ миноносцемъ, который остановился далеко въ морѣ, и стали перевозить раненыхъ сперва на миноносецъ, а затѣмъ и на крейсеръ.

Въ 12 часовъ ночи перевозка остановилась, возобновившись на другой день, и часамъ къ 10 насъ всѣхъ перевезли. Черезъ

Лейтенантъ Н. М. Григоровъ,
штурманъ крейсера II р. «Алмазъ» во время Цусимскаго боя.

Лейтенантъ С. Я. Павлиновъ,
тяжело раненый въ бою при о. Цусимѣ на броненосцѣ «Орелъ». Находится въ Майцурѣ.

Digitized by Google

день мы были въ Сасебо. При входѣ въ гавань, плѣнныхъ заперли и не позволяли выходить на верхъ. Въ Сасебо раненыхъ перевезли въ госпиталь, насъ же отправили на одинъ изъ транспортовъ, гдѣ мы и провели цѣлыя сутки. На слѣдующій день меня и доктора Герцога, вмѣстѣ со священниками и докторами съ другихъ судовъ, отправили въ Нагасаки, гдѣ и помѣстили въ госпиталь.

Дня черезъ два было привезено тѣло нашего командира Лебедева, и я похоронилъ его на русскомъ кладбищѣ въ Нагасакахъ.»

О. Добровольскій съ большой похвалой отзывался о покойномъ командирѣ «Дмитрія Донского», а также и о старшемъ артиллерійскомъ офицерѣ Дурново: оба они были настоящими моряками, опытными, образованными и энергичными, а о Лебедевѣ даже японцы отзывались, какъ объ одномъ изъ самыхъ храбрыхъ русскихъ моряковъ.

«Разсказываю я вамъ все это потому,— говорилъ о. Добровольскій корреспонденту «Н. Вр.»,—что о «Дмитріѣ Донскомъ» до сихъ поръ, кажется, ничего не писалось. Врядъ ли кто предполагаетъ, что онъ, считавшійся однимъ изъ слабыхъ нашихъ судовъ, сумѣлъ причинить столько вреда японцамъ. Кто знаетъ, не уйди адмиралъ Энквистъ съ остальными крейсерами,—можетъ быть, мы и прорвались бы во Владивостокъ. Трудно, конечно, объ этомъ говорить,—вѣроятно, на все были свои причины».

Судьба крейсера «Изумрудъ».

Въ «Нов. Вр.» доставлено слѣдующее письмо одного изъ офицеровъ изъ Ольгинскаго поста, бывшаго на «Изумрудѣ»:

Передъ глазами стоитъ все то ужасное горе и несчастіе, которому довелось быть свидѣтелемъ. На нашу личную долю его досталось сравнительно меньше, мы всѣ почти цѣлы, но каково было переживать самоубійство своего корабля, это я не берусь описывать... Боюсь, что у васъ въ Питерѣ по гостинымъ насъ обливаютъ грязью, говоря, что такъ просто было бы пройти во Владивостокъ. Можетъ быть, это и было возможно, хотя установлено, что у мыса Поворотнаго на насъ была облава (захватили шаланду съ офицеромъ, вышедшую 16 мая въ море), но я предложилъ бы предварительно побыть въ нашей шкурѣ, видѣть, какъ сдаются непріятелю четыре русскіе корабля Небогатовымъ. Вѣдь наканунѣ, если бы кто высказалъ такое предположеніе, его сочли бы за сумасшедшаго. Мы были не отрѣзаны отъ него, а шли въ этотъ моментъ съ нимъ рядомъ и пошли прочь и прорвались, когда онъ уже спустилъ флагъ, и ушли отъ погони, идя прямо на японскій берегъ. Мы были такъ увѣрены, что приходится помирать, когда японцы всѣмъ флотомъ своимъ окружали насъ. Уйди мы отъ Небогатова за полчаса раньше, мы бы были во Владивостокѣ. Въ какихъ видахъ цензура исковеркала донесеніе нашего командира, я не уясняю себѣ, а по печатанной телеграммѣ можно было сдѣлать заключеніе, что мы бѣжали отъ эскадры... точно можно было скрыть, что наши корабли сдались... Мы прожили здѣсь лишніе нѣсколько дней, задержанные нѣкоторыми порученіями. Завтра выступаемъ походомъ во Владивостокъ и пойдемъ всею нашей оравою, долго ли коротко ли, но не менѣе мѣсяца. Пути 400 верстъ, рѣчки вбродъ, мостовъ нѣтъ. Было бы очень интересно въ другое время: край чудный. Будетъ ли Владивостокъ осажденъ или дѣло пойдетъ къ миру въ то время, когда мы придемъ къ нему, а вы получите это письмо. Если намъ не пробиться, то пойдемъ въ глубь материка. (Въ настоящее время команда «Изумруда» уже находится во Владивостокѣ. Прим. ред.).

Вы, безъ сомнѣнія, уже много слышали объ ужасахъ 14-го мая. Эти картины тонущихъ судовъ и людей кошмаромъ преслѣдуютъ теперь... «Александръ III», перевернувшійся вверхъ дномъ и еще оставшійся плавать... Люди на днищѣ. Тонущіе кругомъ и никакой возможности помочь имъ. Наши легкія шлюпки были разбиты... а черезъ нѣсколько мгновеній послѣ того, какъ мы подошли къ нему, мы стали мишенью семи приблизившихся крейсеровъ, въ числѣ которыхъ были бронированные. Какъ случилось, что ни одинъ снарядъ не попалъ въ насъ, не постигаю. Они начали ложиться въ нѣсколькихъ саженяхъ отъ насъ, обдавая насъ брызгами, осколками разрывавшихся въ водѣ бомбъ ранило людей. Довольно было бы одного удачнаго снаряда, чтобы лишить насъ возможности догнать наши суда (броненосцы), которыхъ тогда было еще 9 изъ 12. Мы были въ двухъ миляхъ отъ концевого («Нахимова») и не успѣли мы дойти до него, какъ погибъ «Бородино». Въ одно мгнове-

Digitized by Google

ніе его не стало: огонь, туча дыма—и ничего.

А ночью. Эти минныя атаки нѣсколько часовъ подъ рядъ, пересѣкающіеся лучи прожекторовъ, громъ пушекъ, далекое уханье японцевъ, когда кого-нибудь имъ открывало освѣщеніе. Это былъ адъ въ панорамѣ. Тутъ не стало «Нахимова», «Наварина», «Сисоя». Мы не видѣли ихъ гибели, только начавшееся утро сказало намъ о ней. Ужасное утро 15-го мая.

Почему сдался Небогатовъ.

На эту тему сотрудникъ «Руси» бесѣдовалъ съ однимъ изъ прибывшихъ участни-

Капитанъ 2-го ранга А. А. Зуровъ, старшій офицеръ крейсера «Свѣтлана». Убитъ 15 мая въ бою при Цусимѣ.

ковъ Цусимскаго боя, проведшимъ съ эскадрою Небогатова всю кампанію.

— Категорическаго отвѣта на этотъ вопросъ я, разумѣется, дать не могу, ибо въ концѣ концовъ это загадка если не для всѣхъ участниковъ, то, во всякомъ случаѣ, для огромнаго большинства. Я лично не находился на «Николаѣ I-мъ», но слышалъ, что передъ сдачей на «Николаѣ I-омъ» былъ совѣтъ. Не знаю также, что рѣшено было на этомъ совѣтѣ, но вслѣдъ за этимъ былъ поднятъ флагъ о сдачѣ.

Все это произошло столь неожиданно и быстро, что не было даже возможности разобраться во всемъ этомъ. Мы, находившіеся на другихъ судахъ, такъ растерялись, что не

В. В. Дьяконовъ,

лейтенантъ съ крейсера «Свѣтлана». Въ Цусимскомъ бою 15 мая, потерявъ руку отъ взрыва японскаго снаряда, бросился въ море и спасся на шлюпкѣ, которая, однако, черезъ четыре часа разбилась. Затѣмъ онъ былъ подобранъ японскимъ судномъ и помѣщенъ въ госпиталь въ Сасебо, гдѣ 17 мая, послѣ операціи, скончался.

замѣтили даже, при какихъ обстоятельствахъ флаги были подняты и у насъ.

Теперь, когда я стараюсь ориентироваться въ прошломъ, я пытаюсь объяснить себѣ

Лейтенантъ А. Н. Новосильцевъ, младшій флагъ-офицеръ адмирала Рожественскаго. Погибъ въ бою у о. Цусимы.

Digitized by Google

это и мнѣ становится все это отчасти понятнымъ.

Прежде всего я долженъ безусловно опровергнуть слухи о томъ, что команда взбунтовалась и не желала воевать. Это уже выяснено многими, и я, какъ очевидецъ, могу это подтвердить.

Поступокъ же Небогатова я бы объяснилъ слѣдующимъ образомъ. Надо замѣтить, что въ день боя настроеніе рѣзко измѣнилось: бодрость и увѣренность смѣнилась крайней растерянностью. Мы хотя и до боя знали, что наши суда и орудія уступаютъ японскимъ, однако это насъ не особенно смущало, и мы были увѣрены въ успѣхѣ. Но бой такъ наглядно и такъ рельефно подчеркнулъ всемогущество японцевъ, что всѣмъ намъ стало ясно, что не только побѣды, но даже сколько-нибудь ощутительнаго вреда мы не можемъ причинить японцамъ...

Это такъ обезкуражило насъ всѣхъ, что вся наша увѣренность окончательно пропала. Того подъема, который былъ у насъ все время, не стало; вмѣсто него воцарилось тяжелое чувство, граничащее съ уныніемъ.

Это, несомнѣнно, имѣло огромное значеніе.

Тѣмъ не менѣе вся команда готова была бороться до послѣдней возможности.

На другой день послѣ боя эскадра Небогатова, или, вѣрнѣе, остатки ея встрѣтили японцевъ. У насъ было 5 судовъ, а у нихъ 28.

Когда мы находились еще на разстояніи 50 кабельтовыхъ, японцы стали насъ поражать своими снарядами.

Наши снаряды далѣе какъ на 40 кабельтовыхъ не доставали. Да и на 40-то съ большимъ трудомъ.

Что же было дѣлать?

Идти подъ японскимъ огнемъ, не имѣя даже возможности нанести врагу ущербъ? Но пока мы дошли бы на такое разстояніе, откуда наши снаряды достигаютъ, всѣ наши суда пошли бы ко дну, и, главное, замѣтьте, безъ урона для японцевъ.

Это было безуміемъ.

Оставалась дилемма: или потопить суда, или сдаться.

Небогатовъ выбралъ второе.

Я отнюдь не думаю защищать Небогатова, какъ равно и не думаю обвинять его. Исторія, вѣроятно, все обнаружитъ. Я могу сказать только, что разсуждать здѣсь гораздо легче, чѣмъ дѣйствовать на морѣ при тѣхъ обстоятельствахъ, которыя имѣли мѣсто 15-го мая послѣ Цусимскаго боя; и кто здѣсь больше виноватъ—покажетъ будущее.

Уроки Цусимскаго боя.

По свѣдѣніямъ токійскаго корреспондента «Berl. Tag.», одинъ японскій флотскій офицеръ обстоятельно высказался относительно уроковъ, выводимыхъ морскою техникою изъ битвы въ Японскомъ морѣ.

Взгляды по главнымъ вопросамъ остались безъ всякаго измѣненія. Надежные люди позади пушекъ, единство въ сборѣ боевого матеріала, важное значеніе наивозможной скорости, отсутствіе слабыхъ кораблей, какъ, напримѣръ, транспортовъ и угольщиковъ, твердое убѣжденіе въ томъ, что никогда не слѣдуетъ вступать въ бой, имѣя тяжело нагруженныя суда и не имѣя близкаго базиса,—все это и теперь нисколько не потеряло своего значенія. Такъ же точно и тотъ фактъ, что безукоризненная броня выдерживаетъ самые сильные снаряды, въ этомъ бою остался въ полной силѣ; русская броня превосходно выдерживала. Затѣмъ выяснилось, что тяжелыя пушки гораздо правильнѣе стрѣляютъ, нежели легкія, и что крупныя боевыя суда всегда представляются окончательно рѣшающими факторами въ морскомъ бою. То убѣжденіе, будто миноносцы имѣютъ мало цѣнности, какъ сигнальныя суда, измѣнилось въ томъ смыслѣ, что это главнымъ образомъ зависитъ отъ доброкачественности команды минныхъ судовъ.

Относительно общаго, взятаго во всемъ цѣломъ, нѣтъ основаній къ радикальному измѣненію прежнихъ положеній. Тѣмъ не менѣе, нѣкоторые техническіе факты заслуживаютъ вниманія. Прежде всего оказывается, что вооруженіе линейнаго корабля не должно состоять только изъ двѣнадцатидюймовыхъ пушекъ, но также изъ десяти и восьми-дюймовыхъ орудій и въ помощь имъ должно быть еще достаточное число шестидюймовыхъ орудій. Скорость должна быть никоимъ образомъ не менѣе восемнадцати узловъ въ часъ, а вмѣстимость угольныхъ помѣщеній должна быть разсчитана на продолжительное плаваніе. Каждый линейный корабль долженъ обладать броней настолько крѣпкой, чтобы выдержать выстрѣлы изъ собственныхъ орудій. Это, однако, имѣетъ

Digitized by Google

то значеніе, что водоизмѣщеніе такого линейнаго корабля должно быть болѣе 16.000 тоннъ, а если принять въ соображеніе, что съ каждымъ годомъ совершенствуется взрывчатый матеріалъ, то надлежитъ рекомендовать сооруженіе кораблей съ водоизмѣщеніемъ не менѣе, какъ въ 20.000 тоннъ. Тѣ же основанія должны быть приняты въ соображеніе при сооруженіи большихъ панцырныхъ крейсеровъ, водоизмѣщеніе которыхъ должно быть около 15.000 тоннъ. Въ Англіи до сего времени вооружали такого рода крейсеры двумя девятидюймовыми орудіями. Японцы же находятъ вполнѣ достаточнымъ вооруженіе двумя восьмидюймовыми орудіями, но при этомъ крѣпкая броня. Японцы утверждаютъ, что никакому сомнѣнію не можетъ подлежать преимущество двухъ восьмидюймовыхъ орудій предъ четырьмя шестидюймовыми. По всей вѣроятности, крейсеръ будущаго будетъ имѣть четыре десятидюймовыхъ орудія въ панцырныхъ башняхъ на фордекѣ и ахтердекѣ, а восьмидюймовыя орудія будетъ имѣть, какъ вспомогательныя или какъ продольныя. Это можетъ быть рѣшено только дальнѣйшими боями, но въ настоящее время всѣ свѣдущіе въ морскомъ дѣлѣ люди стоятъ на сторонѣ смѣшаннаго вооруженія. Такого рода крейсеры должны развивать скорость отнюдь не менѣе двадцати трехъ узловъ.

По отношенію къ крейсерамъ охраны многому научились въ Цусимскомъ бою: полагали, что безпроволочный телеграфъ дѣлаетъ ихъ излишними. Но и въ этомъ отношеніи имѣются извѣстныя границы, такъ что нельзя обойтись безъ охранительныхъ крейсеровъ. Контръ-миноносцы, благодаря своей значительной быстроходности, представляютъ собою наилучшія развѣдочныя суда; этому еще способствуетъ ихъ незначительный размѣръ и значительная способность сопротивленія бурному волненію. Крейсеры служатъ глазами и ушами эскадры и прежде всего они служатъ успѣшными истребителями торговыхъ судовъ, безпрерывно совершенствуемое сооруженіе которыхъ должно вызвать также усовершенствованіе въ сооруженіи крейсеровъ.

Въ силу этого, каждому флоту надлежитъ обладать нѣкоторымъ количествомъ крейсеровъ отъ 3.000 до 4.000 тоннъ водоизмѣщенія и быстроходностью до 25 узловъ. Этимъ требованіямъ для будущихъ крейсеровъ соотвѣтствовали оба русскіе крейсера: «Жемчугъ» и «Изумрудъ».

Мичманъ А. М. Самойловъ,
съ транспорта «Камчатка». Погибъ въ бою 14 мая у острова Цусимы.

Вмѣстѣ съ тѣмъ надлежало бы усилить способность возможно долѣе плавать въ мо-

Штабсъ-капитанъ В. В. Сакс,
судовой механикъ эскадр. миноносца «Громкій». Въ Цусимскомъ бою «Громкій» все время находился подъ градомъ японскихъ снарядовъ, пока снарядъ 12-ти-дюйм. орудія не раздробилъ въ куски корму миноносца, а мина Уайтхеда попала въ правый бортъ. Изъ 69 чел. экипажа 44 чел. нижнихъ чиновъ и офицеровъ съ командиромъ во главѣ погибли, остальные 25 потопили миноносецъ и бросились въ воду. Японцы подобрали уцѣлѣвшихъ. Въ числѣ ихъ былъ и штабсъ-капит. Сакс, находящійся теперь въ плѣну въ г. Моджи.

Digitized by Google

рѣ безъ пріема новаго угля. Контръ-миноносцы требуютъ только нѣкотораго улучшенія морской устойчивости; что касается подводныхъ лодокъ, онѣ еще находятся въ стадіи опыта и подлежатъ разнообразнымъ испытаніямъ.

Локруа о Цусимскомъ боѣ.

Въ «Temps» напечатана обстоятельная статья бывшаго французскаго морского министра Эдуарда Локруа, дающая совершенно новое освѣщеніе пораженію нашего флота въ Корейскомъ проливѣ.

«Теперь,—говоритъ Локруа, — во всѣхъ деталяхъ извѣстно, что произошло подъ Цусимою, какимъ образомъ велось сраженіе, и что послужило причиной столь быстрой гибели русскаго флота. Изъ Цусимскаго пораженія можно извлечь цѣнный урокъ для каждаго флота.

Съ самаго возникновенія враждебныхъ дѣйствій японцы имѣли сильную операціонную базу у Корейскаго побережья; базою этою, какъ надо думать, была сѣверная часть острова Квельпарта; она командуетъ надъ двумя морями — Китайскимъ и Японскимъ. Тутъ-то и поджидалъ Того русскій флотъ, будучи увѣренъ заранѣе, что Рожественскому не миновать этого пролива, если онъ будетъ стремиться къ Владивостоку. Развѣдочный крейсеръ, благодаря безпроволочному телеграфу, еще утромъ рокового дня предупредилъ японскаго адмирала о появленіи русской эскадры.

Русскіе вошли въ проливъ, не развѣдавъ предварительно состоянія пути, и только отдѣлили отъ своей эскадры впередъ одно судно, которое и не выпускали изъ виду. Такимъ образомъ они съ спокойнымъ духомъ пошли въ ловушку, какъ будто дѣло шло о крейсированіи въ дружескихъ водахъ. Поджидавшій русскихъ японскій транспортъ шелъ какъ разъ впереди ихъ, полускрытый туманомъ. Русская эскадра была расположена въ три параллельныя линіи: крейсеры направо, вспомогательныя суда посрединѣ, броненосцы налѣво, — великолѣпнѣйшее распредѣленіе для плаванія, но весьма опасное для сраженія, такъ какъ оно дѣлаетъ изъ эскадры огромную мишень мимо которой не пролетитъ ни одинъ непріятельскій снарядъ; сверхъ того, подобное расположеніе судовъ мѣшало ихъ свободному маневрированію; такая компактная масса не могла двигаться дружно безъ того, чтобы, въ случаѣ нападенія, не произошло среди судовъ смятенія и безпорядка.

Хотя погода стояла туманная, но вѣтеръ крѣпчалъ,—сильный нордъ-вестъ поднималъ высокія волны. Море такъ бушевало, что японскіе миноносцы, поставленные на стражѣ вдоль побережья, не могли выйти изъ бухты. Это очень важный фактъ, на которомъ слѣдуетъ остановиться. Онъ доказываетъ, что если бы Того имѣлъ въ своемъ распоряженіи только одну минную флотилію, то эскадра Рожественскаго могла бы пройти Корейскій проливъ, въ такую погоду, когда угодно—днемъ или ночью, безъ всякаго кровопролитія.

Адмиралъ Того, какъ извѣстно, обогнулъ Цусиму съ сѣвера и около часу показался на горизонтѣ. Въ это время солнце свѣтило прямо въ глаза русскимъ и мѣшало правильной стрѣльбѣ. Это сразу привело русскихъ въ нервное состояніе: они открыли огонь съ разстоянія десяти тысячъ метровъ — условіе, при которомъ онъ не можетъ быть дѣйствительнымъ; къ тому же снаряды у русскихъ были плохіе: они съ трудомъ разрывались. Тутъ уже командованіе ни при чемъ: вся вина лежитъ на администраціи, и теперь, когда всѣ грѣхи русской бюрократіи всплыли наружу, этотъ фактъ никого уже не удивляетъ...

Японцы же, закаленные въ прежнихъ бояхъ и прекрасно владѣвшіе собою, открыли огонь только тогда, когда разстояніе сблизилось до 6.000 метровъ, и продолжали его до приближенія на разстояніи 3.000 метровъ, т.-е. до того пункта, на которомъ, какъ говорили прежде, должно завязаться рѣшительное сраженіе. Въ какой-нибудь часъ участь сраженія была рѣшена.

Но тутъ-то и выдвигается самое важное событіе этой войны, богатое поучительными фактами. Одинъ за другимъ поглощены моремъ четыре самыхъ могущественныхъ броненосца эскадры: «Бородино», «Наваринъ», «Александръ III» и «Князь Суворовъ». Полученными депешами лаконически засвидѣтельствовано, что «они потоплены». Но это невѣрно: они не потоплены, а опрокинулись, что составляетъ огромную разницу. Чтобы быть потопленнымъ, надо получить пробоину въ томъ мѣстѣ корабельнаго корпуса, гдѣ находится

Digitized by Google

кольцо брони, куда снаряды попадаютъ лишь въ весьма рѣдкихъ случаяхъ. При этомъ броненосецъ, получившій такую пробоину, идетъ ко дну, какъ брошенный въ воду камень. Гибель русскихъ броненосцевъ произошла при иныхъ условіяхъ. Японскіе снаряды пробили русскіе броненосцы гораздо выше поясного кольца брони. Такъ какъ море въ это время было бурное, то волна захлестывала прямо въ эти бреши и заполнила водой палубы. Тяжестью своею она накренила раненые броненосцы и тѣмъ дала еще большій доступъ волнамъ. Наконецъ, броненосцы легли на бокъ, опрокинулись килемъ вверхъ и... исчезли.

Если бы внутреннія отдѣленія были узки и ихъ было бы много, то вторженіе воды можно было бы локализировать и тѣмъ предотвратить катастрофу.

Къ несчастію, отдѣленія были слишкомъ широки, разбросаны и отдалены одно отъ другого, вслѣдствіе чего вода получила безпрепятственный доступъ — опасность была непредотвратима.

По поводу катастрофы съ нашимъ «Magenta» Бертенъ, въ свое время, указывалъ на недостатокъ этого «кувыркающагося типа». Если русскіе не хотѣли вынести полезнаго урока изъ работъ Бертена, то ихъ могъ бы научить случай съ англійскимъ судномъ «Victoria», которое, получивъ во время маневровъ пробоину выше ватерлиніи, тоже опрокинулось килемъ кверху и пошло ко дну Средиземнаго моря вмѣстѣ съ адмираломъ.

Рожественскаго нельзя считать безусловно невиноватымъ въ этой гибели. По всему можно судить, что онъ—превосходный морякъ, но способностей военнаго человѣка въ немъ нѣтъ. Заботясь болѣе о томъ чтобы обезпечить себѣ долгій путь по морю, чѣмъ о приготовленіяхъ къ бою, онъ слишкомъ перегрузилъ углемъ свои суда, превысивъ грузъ на 1.500 тоннъ сверхъ нормы. Обремененные такимъ образомъ броненосцы такъ сѣли, что поясъ ихъ брони находился глубоко въ водѣ. Запасы угля были разбросаны рѣшительно всюду, не только на нижней, но и на верхней палубѣ, вслѣдствіе чего явилось чувствительное перемѣщеніе центра тяжести: увеличеніе ея вверху и уменьшеніе внизу. Это тоже помогло опрокидыванію.

По отношенію четырехъ вышеназванныхъ броненосцевъ все сказанное — неоспоримо. О другихъ не установлено еще точныхъ деталей, но, очевидно, исторія ихъ такая же. Изъ газетныхъ отчетовъ извѣстно, какъ Камимура захватилъ русскихъ съ хвоста, пока Того атаковалъ съ головы; какъ крейсеры отвалили отъ японскаго побережья, чтобы взять русскую эскадру съ фланга; какъ несчастная эскадра Рожественскаго частью погибла, частью сдалась и разсѣялась.

Что касается роли миноносцевъ или контръ-миноносцевъ въ цусимскомъ бою, то она сильно

Мичманъ гр. Г. М. Нирод̀ъ, погибшій въ Цусимскомъ бою на кр. «Свѣтлана». Онъ родной братъ мичмана гр. А. М. Нирода, погибшаго въ Чемульпо на «Варягѣ».

преувеличена. Они вышли изъ своихъ стоянокъ только вечеромъ, когда море успокоилось, и лишь докончили дѣло надъ уже побѣжденнымъ врагомъ.

Теперь дознано, что ни одной подводной лодки не участвовало въ бою по той причинѣ, что японцы, обзаведшіеся уже субмаринами, не научились еще управлять ими.

Это трагическое сраженіе полно поученій. Я оставляю въ сторонѣ вопросы стратегіи и тактики. По быстротѣ, съ какою уничтожена могущественная русская эскадра, можно судить о превосходствѣ флотовъ, привыкшихъ къ плаванію и стрѣльбѣ: насколько былъ богатъ опытомъ японскій

Digitized by Google

флотъ, настолько, напротивъ, бѣденъ русскій. Это доказываетъ, какое важное значеніе имѣютъ большіе морскіе маневры, и какую ошибку дѣлаютъ руководители флотовъ, обрекая ихъ на продолжительное бездѣйствіе. Только постоянною работою - упражненіями можно поддерживать во флоти энергію, пріучить его къ хладнокровію и развить довѣріе къ начальству. Матросы опрокинутыхъ русскихъ судовъ дрались геройски, но ихъ героизмъ не послужилъ ни къ чему, потому что въ нихъ не было воодушевленія и вѣры въ себя...

Пресловутый броневой поясъ оказался безцѣленъ. Но событія показали, что слѣдуетъ бронировать и верхнія части судна, т. е. разсматривая каждый броненосецъ, какъ мишень для стрѣльбы, слѣдуетъ защищать броней самую открытую и свободную часть его, подставляемую подъ выстрѣлы. Брони, сдѣланныя въ подпалубной части судна, неизбѣжно ведутъ къ гибели, заставляя его опрокидываться.

Артиллерія является однимъ изъ наиболѣе могущественныхъ дѣятелей морской борьбы. Но такъ какъ въ нынѣшнія времена морскія сраженія происходятъ, большею частью, на большомъ разстояніи, то суда слѣдуетъ вооружать орудіями большого калибра. Только такія орудія, выбрасывая снаряды на разстояніи 3-хъ, 4-хъ, даже 6-ти тысячъ метровъ, могутъ разсчитывать на достиженіе цѣли. Въ этомъ направленіи нельзя, что называется, перехватить черезъ край. Японцы, повидимому, совершенно отказались отъ средней артиллеріи, что можно видѣть изъ ихъ послѣднихъ заказовъ, къ которымъ они примѣнили весь опытъ, извлеченный изъ Цусимскаго боя. Ихъ новые броненосцы будутъ снабжены могущественнѣйшей въ мірѣ артиллеріей.

Корреспондентъ «Frankf. Zeit.» въ Токіо сообщаетъ любопытныя подробности о томъ, какъ было принято въ Японіи извѣстіе о побѣдѣ Того въ Цусимскомъ бою.

Японія ликуетъ. На этотъ разъ радость непритворна и не прячется подъ маской азіатскаго стоическаго равнодушія. Послѣ Портъ-Артура, Ляояна, Мукдена ликовала печать, а народъ оставался на видъ безучастенъ. Теперь ликуютъ всѣ города и всѣ круги общества. Я имѣлъ возможность изучить настроеніе народа отъ Сеула въ Новой Японіи (!) до Токіо въ Старой. Всюду радостныя лица; всюду послѣ долгаго напряженія торжествуютъ побѣду. Въ работящемъ и тихомъ Фузанѣ пировали четыре дня и четыре ночи, словно духъ европейскаго карнавала вселился въ желтолицыхъ японцевъ. Съ ранняго утра ходили по улицамъ маски, въ одиночку и группами. Пѣвицы и музыканткіи, фокусники въ самыхъ фантастическихъ костюмахъ давали представленія тутъ же, на улицѣ, передъ гостиницами или частными домами, на сколоченныхъ на живую руку подмосткахъ. Мнѣ попались навстрѣчу двѣ дѣвушки: одна въ европейскомъ фракѣ вела подъ руку другую, одѣтую «иностранной дамой». Понятно, я остановился, а онѣ принялись потѣшаться на мой счетъ. Европейцамъ, вообще, достается; одинъ неутомимый ораторъ бродилъ по городу и чуть не въ каждомъ кварталѣ произносилъ рѣчи о томъ, что могущество акахиче — рыжихъ (подразумѣвается: варваровъ) на Дальнемъ Востокѣ сломлено навсегда, при чемъ валилъ и русскихъ, и европейцевъ—всѣхъ въ одну кучу. Я лично ловилъ не мало злорадныхъ взглядовъ и язвительныхъ словъ, но до «дѣйствія», сколько мнѣ извѣстно, нигдѣ не дошло. Въ Нагасаки, впрочемъ, солдаты остановили на улицѣ почтенную нѣмецкую чету, но дѣло ограничилось словесными издѣвательствами, и то это было до Цусимы. Точно также до Цусимы извѣстный философъ Тецуджиро Иноуэ составилъ семь причинъ величія Японіи, превосходящаго величіе всѣхъ странъ міра. И проповѣдникъ Эбина еще до Цусимы проповѣдывалъ, что японская душа—воплощеніе слова Logos. Восточный азіатъ всегда считалъ себя умственно выше и культурнѣе всѣхъ народовъ. Но такъ откровенно еще не высказывались серіозные люди въ серіозныхъ журналахъ. «Если съ зеленѣющимъ деревомъ такъ поступаютъ, что же будетъ съ сухимъ». И не должны ли мы удивляться самообладанію народа, который, внутренно презирая бѣлыхъ и ведя войну съ бѣлой державой, въ то же время не позволитъ себѣ обидѣть ни одного бѣлаго у себя дома и оставляетъ неприкосновеннымъ самое гордое зданіе въ Токіо — русскій соборъ и позволяетъ русскому епископу каждое воскресенье служить въ немъ торжественную обѣдню? Поистинѣ, намъ еще многому нужно учиться отъ Японіи! Не мало европейскихъ народовъ поступало совсѣмъ иначе.

Digitized by Google

У здѣшнихъ европейцевъ подвиги Балтійской эскадры вызываютъ одно чувство—стыда. Кого ни спросишь: «Ну, что вы скажете о новой побѣдѣ?» — отвѣтъ одинъ: «Стыдно!» «Японская почта» прямо говоритъ: «Всѣ корабли погибли, кромѣ одного или двухъ; адмиралы убиты или въ плѣну,— а японцы потеряли только три миноноски! Это небывалый позоръ!» Больше всего осуждаютъ сдачу Небогатова. Но тутъ заступаются японцы: «А что же ему было дѣлать? Взорваться и погибнуть вмѣстѣ со своимъ кораблемъ? Но это значило бы поступить по правиламъ японскаго бушидо, повелѣвающаго предпочитать смерть плѣну. А, вѣдь, вы же сами всегда возмущались противъ этого.» Въ этотъ заколдованный кругъ часто попадаешь, когда въ теоріи противопоставишь восточно-азіатской этикѣ европейскую, а практика подсказываетъ совсѣмъ другой выводъ.

Интересныя подробности сообщаетъ корреспондентъ, котораго первыя вѣсти о побѣдѣ застали въ Сеулѣ, о пресловутой тайнѣ, окутывавшей мѣстопребываніе Того съ его эскадрой.

Въ Сеулѣ ни для кого не было тайной, что Того находится въ Мазампо. Вѣдь, китоловы и жители побережья ежедневно видѣли его суда. Но домой они, понятно, объ этомъ не телеграфировали. Да и безполезно изъ Кореи посылать политическія извѣстія, по крайней мѣрѣ, спѣшныя. Вѣдь, все идетъ черезъ Японію, и пока пройдетъ черезъ цензуру, новость уже устарѣла. О битвѣ и ходѣ ея я узналъ раньше, чѣмъ это стало извѣстно въ Токіо. М-ръ Стевенсъ, знаменитый американскій «совѣтникъ» (adviser) по иностраннымъ корейскимъ дѣламъ, получалъ телеграммы непосредственно изъ Мазампо и съ сіяющимъ лицомъ читалъ ихъ вслухъ за обѣдомъ,—но моей газетѣ не было въ томъ никакого проку. Можете себѣ представить, какъ это меня волновало, и какъ я жаждалъ поскорѣе перебраться изъ Страны Утренняго Покоя въ Страну Восходящаго Солнца.

Б. П. Ивановъ,
спасшійся съ бр. «Ослябя» во время боя при о. Цусимѣ. Теперь онъ во Владивостокѣ на миноносцѣ «Бравомъ».

Лейтенантъ С. С. Политовскій,
старшій минный офицеръ крейсера «Олегъ», участвовавшій въ бою у о. Цусимы. Теперь онъ на о. Маниллѣ.

Нѣкоторымъ возмѣщеніемъ за первоначальныя волненія послужилъ для корреспондента разсказъ капитана китоловнаго судна «Регина», норвежца Ольсена, свидѣтеля одного изъ эпизодовъ боя, встрѣченнаго имъ въ Фузанѣ.

«Въ послѣднее время, разсказывалъ капитанъ Ольсенъ, я все время рейсировалъ возлѣ Ульсана. Дальнихъ рейсовъ нельзя было предпринимать, ибо на ночь приходилось заходить въ гавань или держаться у самаго берега. Насъ, китолововъ, официально предупредили, чтобы мы по ночамъ не пускались въ открытое море, ибо въ темнотѣ насъ легко можетъ подстрѣлить какъ

Digitized by Google

русское, такъ и японское судно. 28-го (15-го) мая, въ 4 часа утра, «Регина» вышла изъ Чикуніона (120 миль къ сѣверу отъ Фузана). Сначала мы шли на востокъ, со скоростью 9 узловъ, потомъ около $7^1/_2$ час. утра взяли курсъ на нордъ-зюйдъ. Около $8^1/_2$ я замѣтилъ на горизонтѣ, миляхъ въ 16, остъ-зюйдъ-остъ, густой столбъ дыма, быстро приближавшійся. Судно, трехтрубное русское, шло прямо на насъ, словно намъ на перерѣзъ. Вскорѣ я замѣтилъ въ томъ же направленіи еще два столба дыма. Какъ выяснилось потомъ, это были японцы, гнавшіеся за русскимъ судномъ. И оно, должно быть, замѣтило непріятеля, ибо вдругъ измѣнило курсъ, съ западнаго на сѣверо-западный. Вскорѣ, послѣ половины девятаго, начался бой. Русскій корабль искалъ спасенія въ бѣгствѣ. Насколько я могъ разсмотрѣть, онъ стрѣлялъ только изъ двухъ кормовыхъ орудій. Японцы взяли его въ переплетъ: одно ихъ судно пошло справа, другое — слѣва. Они все жъ таки не догнали его, но приблизились мили на четыре. Русскіе стрѣляли плохо; одинъ только изъ снарядовъ попалъ. Но и японцы сдѣлали больше ста выстрѣловъ, прежде, чѣмъ одно ядро врѣзалось въ бакбордъ русскаго судна. Должно быть, послѣдовалъ взрывъ котла, потому что надъ русскимъ судномъ взвился огромный столбъ дыма. Крейсеръ задрожалъ, зашатался, легъ на бокъ и безпомощно завертѣлся на мѣстѣ. Тутъ подошли оба японца и стали ходить справа и слѣва, взадъ и впередъ мимо русскаго, все время не переставая стрѣлять. Русскій минутъ черезъ шесть пошелъ ко дну. Тѣмъ временемъ на горизонтѣ, тоже на западѣ, показалось новое облако дыма. Правый изъ японскихъ крейсеровъ пошелъ въ ту сторону и за нимъ истребитель, державшійся поодаль, не принимая участія въ боѣ. Другой крейсеръ повернулъ, обошелъ еще разъ кругомъ мѣста катастрофы, не переставая стрѣлять, пока ничего уже не стало видно, и затѣмъ послѣдовалъ за товарищами. Спасать тонувшихъ они не пытались. Около часа спустя на мѣсто боя пришелъ японскій вспомогательный крейсеръ «Honh Kong Maru», во время боя прижавшійся къ самому берегу. Можетъ быть, ему и удалось еще кого-нибудь спасти. Я не смѣлъ вмѣшаться, боясь рисковать своимъ судномъ. Русскій крейсеръ затонулъ миляхъ въ шести позади меня. Русскіе бились храбро, флага не спустили и съ развѣвающимся знаменемъ мужественно шли на встрѣчу смерти. Корма крейсера затонула первая, такъ что онъ погружался косо. Бой длился около $1^1/_2$ часа. Около $4^1/_2$ пополудни «Регина» бросила якорь у мыса Клонардъ, миляхъ въ 70 отъ Фузана. И до 10 часовъ вечера мы слышали выстрѣлы въ направленіи юго-востока. Только къ ночи все стихло.

Общая картина боя была, — по словамъ капитана Ольсена, — «великолѣпная» (splendig). Русскій крейсеръ, видѣнный имъ, по всей вѣроятности, была «Свѣтлана», а японскіе крейсера, потопившіе ее, — «Нитака» и «Отава». На взглядъ Ольсена, русскій крейсеръ былъ больше японскихъ на 2—3000 тоннъ, тогда какъ, на самомъ дѣлѣ, «Свѣтлана» поднимаетъ 3,720 тоннъ, «Отава» — 3,000 и «Нитака» — 3,420. Это характерный оптическій обманъ. Русскія суда, вообще, имѣютъ болѣе импозантный видъ, чѣмъ японскія одной съ ними величины и вмѣстимости. Такъ, напримѣръ, броненосецъ «Орелъ», сейчасъ стоящій въ Митцурѣ, по общему признанію, смотритъ гораздо внушительнѣе японскихъ военныхъ судовъ. Однако, въ бою внѣшнее величіе спасовало передъ внутренней доблестью. Это — еще одинъ изъ уроковъ послѣдней войны.

Въ Кореѣ, гдѣ всѣ, съ императоромъ во главѣ, ждали и надѣялись на побѣду русской Армады, впечатлѣніе побѣды японцевъ было уничтожающее. Однако, на званомъ обѣдѣ, которымъ корейскій военный министръ Іонъ Икъ угощалъ японскихъ сановниковъ и генераловъ, прибывшихъ въ Сеулъ по случаю открытія сеулъ-фузанской желѣзной дороги, корейцы больше всѣхъ пили и громче всѣхъ кричали: банзай! Насколько непритворно было ихъ веселье, это, конечно, вопросъ.

Digitized by Google

ДЕВЯТЬ ВЫПУСКОВЪ 1905 Г. ИЗДАНІЯ Ѳ. И. БУЛГАКОВА

Иллюстрированная Лѣтопись

Русско-Японской Войны

X-й выпускъ (112 стр. текста съ 117 иллюстраціями). **ТЕКСТЪ:** **I. ОФФИЦІАЛЬНЫЯ СВѢДѢНІЯ** о войнѣ съ 1-го по 30-е ноября. II. *Десятый мѣсяцъ войны.—Бой Владивостокской эскадры съ японцами 1-го августа.—Фузанское сраженіе.—Гибель крейсера „Рюрикъ“.—Эпизодъ боя Владивостокской эскадры.—Крейсеры „Громобой“ и „Россія“ по возвращеніи во Владивостокъ.—Судьба транспорта-крейсера „Лена“.—Организація Манчжурскихъ армій.—Стрѣльба по невидимой цѣли.—Японская эскадра на островахъ Эллиотъ.* Цѣна 75 k. и 1 р. (на лучшей бумагѣ).

XI-й выпускъ (72 стр. текста съ 60 иллюстраціями). **ТЕКСТЪ:** **I. ОФФИЦІАЛЬНЫЯ СВѢДѢНІЯ** о войнѣ съ 1-го по 31-е декабря. II. *События съ 26-го ноября по 20-е декабря 1904 г.—Случайности войны: гибель трехъ русскихъ батарей.—Охотничья команда въ дѣйствіяхъ противъ японцевъ.—Военно-топографическія съемки на театрѣ военныхъ дѣйствій.—Казаки въ передовой линіи.—На 150 шаговъ отъ врага.—Общество помощи китайскому населенію.—Атака донцовъ на батарею.—Ручныя гранаты.—Бицко Торчиновъ-осетинъ.* Цѣна 40 k. и 60 k. (на лучшей бумагѣ).

XII-й выпускъ (104 стр. текста съ 68 иллюстраціями). **ТЕКСТЪ:** **I. ОФФИЦІАЛЬНЫЯ СВѢДѢНІЯ** о войнѣ съ 1-го по 31-е января 1905 г. II. *События войны съ 26-го декабря 1904 г. по 26-е января 1905 г.—О Портъ-Артурѣ.—Изъ Портъ-Артура (письмо очевидца моряка).—Послѣдніе часы броненосца „Севастополь“.—Роковыя 3 минуты въ морскомъ бою 28-го іюля.—Интервью съ генераломъ Стесселемъ.—Интервью съ контръ-адмираломъ Лощинскимъ.—Чему насъ учитъ Портъ-Артуръ.—Итоги слѣдствія о гулльскомъ инцидентѣ.—Постановленіе международной комиссіи.—Наши плѣнные въ Японіи.—Случайности войны: дивизіонъ разведчиковъ.—Сестра милосердія „георгіевскій кавалеръ“.—Фуражиръ Селивончикъ.—Засада съ чучелами.—Сторожевая служба собакъ.—Пользованіе картами на походахъ (микрофотоскопъ).—Защитный цвѣтъ военнаго обмундированія.* Цѣна 75 k. и 1 р. (на лучшей бумагѣ).

XIII-й выпускъ (96 стр. текста съ 67 иллюстраціями). **ТЕКСТЪ:** **I. ОФФИЦІАЛЬНЫЯ СВѢДѢНІЯ** о войнѣ съ 1-го по 28-е февраля 1905 г. II. *О Портъ-Артурѣ.—Бесѣды съ возвратившимися защитниками Портъ-Артура.—11-ти-дюймовыя пушки подъ Артуромъ.—Отдѣльные герои.—Бытъ войскъ въ осажденномъ Портъ-Артурѣ.—Минный катеръ броненосца „Ретвизанъ“.—Набѣгъ кавалеріи на Инкоу.* Цѣна 60 k. и 80 k. (на лучшей бумагѣ).

XIV-й выпускъ (100 стр. текста съ 87 иллюстраціями). **ТЕКСТЪ:** **I. ОФФИЦІАЛЬНЫЯ СВѢДѢНІЯ** о войнѣ съ 1-го по 31-е марта 1905 г. II. *Изъ воспоминаній о Портъ-Артурѣ.—Дневникъ участника обороны.—Конногвардейцы на поляхъ Манчжуріи.* Цѣна 75 k. и 1 р. (на лучшей бумагѣ).

XV-й выпускъ (80 стр. текста съ 42 иллюстраціями). **ТЕКСТЪ:** **I. ОФФИЦІАЛЬНЫЯ СВѢДѢНІЯ** о войнѣ съ 1-го по 30-е апрѣля 1905 г. II. *Характеристика японскихъ войскъ.—Водруженіе знамени солнца на стѣнахъ Ляояна.—Эскадра адмирала Рожественскаго и нейтралитетъ Франціи.—Протестъ Японіи о французскомъ нейтралитетѣ.—Правила для допуска воюющихъ сторонъ на территорію нейтральныхъ державъ.* Цѣна 40 k. и 60 k. (на лучшей бумагѣ).

XVI-й выпускъ (104 стр. текста съ 61 иллюстраціями). **ТЕКСТЪ:** **I. ОФФИЦІАЛЬНЫЯ СВѢДѢНІЯ** о войнѣ съ 1-го по 31-е мая 1905 г. II. *Цусимскій бой, его причины и послѣдствія: русскія и японскія морскія силы; эскадренный бой 14-го и 15-го мая; невыясненныя обстоятельства; причины гибели нашего флота.—Остатки нашего флота на Дальнемъ Востокѣ.—Матеріалы о возникновеніи Русско-Японской войны: дипломатическіе переговоры; къ исторіи лѣсныхъ концессій на р. Ялу.—Случайности войны: ночное дѣло на желѣзнодорожномъ мосту черезъ Шахэ.*—Цѣна 60 k. и 80 k. (на лучшей бумагѣ).

XVII-й выпускъ (80 стр. текста съ 50 иллюстраціями). **ТЕКСТЪ:** **I. ОФИЦІАЛЬНЫЯ СВѢДѢНІЯ** о войнѣ съ 1-го по 30-е іюня 1905 г. II. *Сахалинъ и японцы.* Цѣна 40 k. и 60 k. (на лучшей бумагѣ). За пересылку каждаго выпуска 25 k.

XVIII-й выпускъ (70 стр. текста съ 68 иллюстраціями) **ТЕКСТЪ:** **I. ОФИЦІАЛЬНЫЯ СВѢДѢНІЯ** о войнѣ съ 1-го по 31-е іюля 1905 г. II. *Соотношеніе силъ Россіи и Японіи на театрѣ войны.—О Цусимскомъ боѣ (Донесеніе адмирала Того.—Эскадра адм. Зиквиста.—На „Дмитрій Донскомъ“.—Судьба крейсера „Изумрудъ“.—Почему сдался Небогатовъ.—Уроки Цусимскаго боя.—Локруа о Цусимскомъ боѣ).* Цѣна 35 и 50 коп. (на лучшей бумагѣ).

Въ девяти выпускахъ 818 страницъ съ 565 иллюстраціями.

ИЛЛЮСТРАЦІИ: *Портреты начальниковъ нашихъ морскихъ и сухопутныхъ силъ на Дальнемъ Востокѣ, командировъ нашихъ военныхъ судовъ и нашихъ героевъ войны.—Мѣстности на театрѣ войны.—Карты и планы.—Эпизоды войны и боевые подвиги.—Изъ военно-походной жизни.—Иллюстраціи къ военнымъ дѣйствіямъ.—Города, мѣстности и пункты военныхъ дѣйствій въ Манчжуріи, Кореѣ и Японіи.*

Цѣна **только по подпискѣ** за 12 выпусковъ 6 р. (на лучшей бумагѣ 9 р.), съ перес. 8 р.(на лучшей бумагѣ 12 р.) Подписчики на 1905 г., уплатившіе стоимость 12-ти выпусковъ, могутъ пріобрѣсти на льготныхъ условіяхъ: 1) девять выпусковъ этого изданія, вышедшіе въ 1904 г. (1248 страницъ, съ 1275 иллюстраціями), за 3 р. 50 к. (на лучшей бумагѣ 5 р.), съ пересылкой 4 р. (на лучшей бумагѣ 6 р.). Въ трехъ переплетахъ за всѣ выпуски добавляется 3 р. 2) Иллюстриров. изданіе **Портъ-Артуръ**, японская осада его и русская оборона. 1 р., съ пересылкой 1 р. 50 к.

(Марками плата не принимается и наложеннымъ платежомъ изданіе не высылается).

Подписка принимается: въ конторѣ **изданій Ѳ. И. Булгакова**, СПБ., Улица Гоголя (**б. Малая Морская**), 9, въ книжномъ магазинѣ изданій Главнаго Штаба (Невскій пр., д. 4) и въ книжномъ магазинѣ «Новаго Времени» (Невскій, 40).—Иногородные благоволятъ обращаться въ контору изданій Ѳ. И. Булгакова (СПБ., Улица Гоголя, 9).

Поступило въ продажу новое изданіе Ѳ. И. БУЛГАКОВА: **Японія** Генриха Дюмолара.

(Политическое, экономическое и соціальное положеніе страны).
288 страницъ. Цѣна 80 коп., съ перес. 1 руб.

Содержаніе: Предисловіе. — Историческій очеркъ. — Конституція. — Политика и политическія партіи. — Администрація. — Пресса. — Государственные финансы. — Земледѣліе. — Колоніи. — Торговое и промышленное развитіе Японіи и пресловутая желтая опасность. — Рабочій вопросъ и пауперизмъ. — Народное образованіе. — Религія. — Женскій вопросъ. — Искусство. — Свободная Японія. — Внѣшняя политика. — Японія и Корея. — Заключеніе.

Французское изданіе этой монографіи бывшаго профессора въ Токійскомъ университетѣ одобрено Французскимъ Министерствомъ Народнаго Просвѣщенія для учительскихъ и школьныхъ библіотекъ, а также для выдачи въ награду учащимся.

Съ требованіями обращаться: **Контора изданій Ѳ. И. Булгакова, Спб., Ул. Гоголя (б. Малая Морская), 9.**

Тамъ же продается брошюра

КОРЕЯ (исторія ея, политическое устройство, экономическое положеніе, торговля и промышленность). Цѣна 10 коп.

Ученымъ Комитетомъ Министерства Народнаго Просвѣщенія допущена въ ученическія библіотеки среднихъ учебныхъ заведеній и въ безплатныя народныя читальни и библіотеки.

ТАМЪ ЖЕ ПРОДАЕТСЯ:

„АКАЦУКИ"

ПЕРЕДЪ ПОРТЪ-АРТУРОМЪ

(Изъ дневника японскаго морского офицера Нирутака).

Переводъ съ нѣмецкаго. 112 страницъ.

Цѣна 15 коп., съ перес. 22 коп.

Ученымъ Комитетомъ Министерства Народнаго Просвѣщенія допущено въ безплатныя народныя библіотеки и читальни.

Digitized by Google

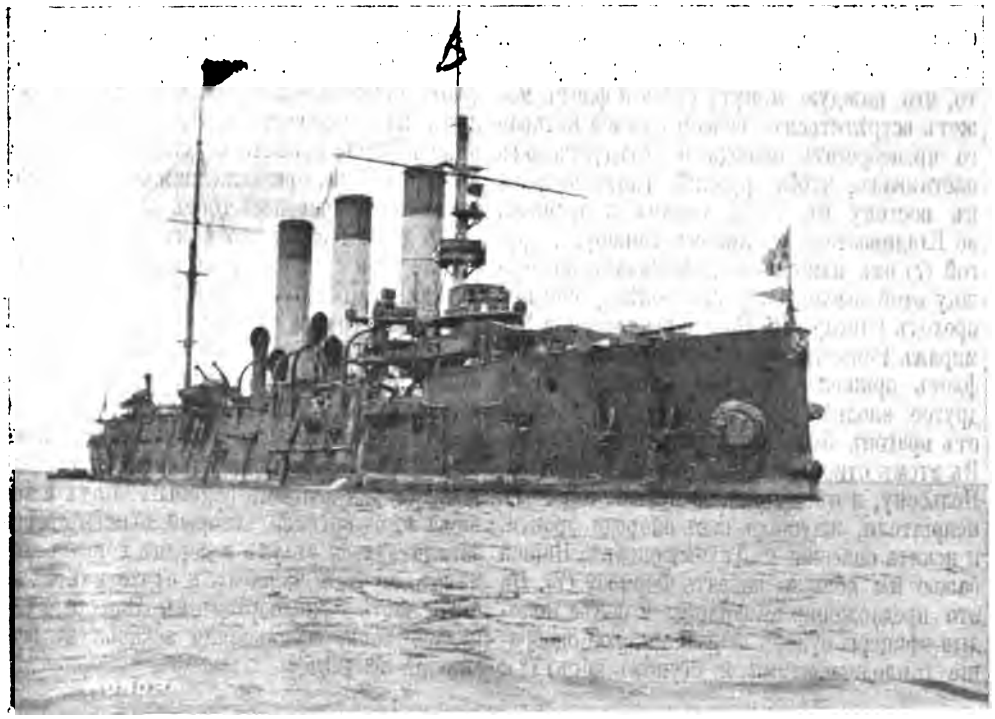

Крейсеръ «Аврора» на рейдѣ въ Манилѣ 23-го мая 1905 г.

Передъ Цусимскимъ боемъ.

Въ «The Japan Times» въ формѣ разсказа одного изъ офицеровъ со сдавшагося въ плѣнъ флагманскаго судна эскадры Небогатова броненосца «Николай I» описывается путь русскаго флота къ Цусимѣ и сообщаются нѣкоторыя подробности неизвѣстнаго намъ военнаго совѣта, собраннаго адмираломъ Рожественскимъ.

«Въ день на 4-е апрѣля, когда третья эскадра, или, какъ ее чаще называли, эскадра Небогатова, оставила Джибути, съ нашего судна былъ поданъ сигналъ, относящійся до командировъ нашихъ судовъ и имѣвшій тотъ смыслъ, чтобы всѣ суда тщательно готовились къ соединенію со второй эскадрой, которая предполагалась идущей къ намъ на встрѣчу изъ Мадагаскара. Этимъ сигналомъ адмиралъ предполагалъ уничтожить панику, распространенную средп нашихъ экипажей, и вдохнуть увѣренность въ скоромъ соединеніи обѣихъ эскадръ.

«На дальнѣйшемъ пути черезъ Индійскій океанъ намъ встрѣтилась масса затрудненій, плаваніе было тревожное, и большая часть экипажей, не привыкшихъ къ морю, была буквально не въ состояніи внимательно относиться къ своимъ служебнымъ обязанностямъ. Гдѣ находился адмиралъ Рожественскій, мы не знали и, только пройдя Сингапуръ, мы получили извѣстіе о мѣстѣ нахожденія второй эскадры, которая, оказывается, поджидала насъ вблизи Аннамскаго берега. Ровно черезъ мѣсяцъ послѣ выхода изъ Джибути, т.-е. 5-го мая, произошла встрѣча двухъ эскадръ. Экипажи судовъ и офицерство было въ самомъ радужномъ настроеніи, особенно, когда наша эскадра передала чинамъ эскадры Рожественскаго привезенные Царскіе подарки и гостинцы. Во время непродолжительнаго отдыха, адмиралъ Рожественскій собралъ всѣхъ адмираловъ и командировъ судовъ на свое флагманское судно, гдѣ состоялся совѣтъ, разсматривавшій дальнѣйшій ходъ дѣйствій соединеннаго флота.

Digitized by Google

Совѣтъ продолжался нѣсколько часовъ, и на немъ адмиралъ Небогатовъ указалъ на то, что каждую минуту русскій флотъ можетъ встрѣтиться съ врагомъ, силой котораго пренебрегать отнюдь не слѣдуетъ; онъ настаивалъ, чтобы русскій флотъ пошелъ къ востоку въ Тихій океанъ и прошелъ во Владивостокъ проливомъ Лаперуза. Другой (?) изъ адмираловъ, высказавъ поддержку этой мысли, находилъ болѣе удобнымъ проходъ Сангарскій. На эти предложенія адмиралъ Рожественскій сказалъ, что нашъ флотъ пришелъ изъ одного полушарія въ другое вполнѣ успѣшно, прятаться теперь отъ враговъ было бы неумѣстно и позорно. Въ этомъ отношеніи мы должны подражать Нельсону, и нѣтъ никакой пользы идти отъ непріятеля, ждущаго насъ впереди фронта, и искать спасенія въ Тихомъ океанѣ. Нашей базою мы должны избрать Формозу (?). На это предложеніе командиры и болѣе молодые офицеры судовъ выразили свое одобреніе (аплодисментами и стукомъ ногъ) (?). Посовѣтовавшись съ офицерами своего штаба, адмиралъ Рожественскій объявилъ, что флотъ долженъ пойти черезъ Цусимскій проливъ на Владивостокъ. Это окончательное рѣшеніе было принято всѣми съ радостными восклицаніями; принесли шампанское, и Рожественскій произнесъ тостъ за успѣхъ русскаго дѣла и за экипажи эскадръ. Прибывшіе на свои суда адмиралы и командиры получили овацiи отъ командъ и офицеровъ. Когда мы спустя нѣсколько дней покинули Аннамское побережье, то на флагманскомъ суднѣ былъ поднятъ сигналъ: «Непріятель долженъ быть близко, но наша цѣль еще далеко. Судьба Россіи должна рѣшиться въ теченіе этой недѣли. Жертвуйте своею жизнью для спасенія родины!». Подъ вліяніемъ этого сигнала, который долженъ былъ запечатлѣться въ умѣ и сердцѣ нашихъ командъ, пройдя Формозу и отпустивъ большую часть транспортовъ въ Шанхай, двинулась наша соединенная эскадра въ Цусимскій проливъ.»

Подробности Цусимскаго боя.

На основаніи показаній участниковъ Цусимскаго боя, вернувшихся въ Петербургъ съ крейсерскаго отряда адм. Эквиста, въ «Нов. Врем.» дано подробное описаніе послѣдовательнаго хода этого боя, какъ онъ наблюдался съ крейсерскаго отряда до ночи 14 мая. Затѣмъ, какъ извѣстно, этотъ отрядъ разстался съ нашей эскадрой и очутился въ американскомъ портѣ Манилѣ.

14 мая на разсвѣтѣ эскадра шла въ двухъ кильватерныхъ колоннахъ, изъ которыхъ правую составляли 1-й и 2-й броненосные отряды («Суворовъ», «Александръ III», «Бородино», «Орелъ» и «Ослябя», «Сисой Великій», «Наваринъ», «Нахимовъ») и лѣвую — 3-й броненосный отрядъ и крейсерскій отрядъ («Николай I», «Апраксинъ», «Сенявинъ», «Ушаковъ» и «Олегъ», «Аврора», «Дмитрій Донской», «Владиміръ Мономахъ»).

Впереди эскадры въ строѣ клина находился развѣдочный отрядъ («Свѣтлана», «Алмазъ», «Уралъ»). Крейсеръ «Жемчугъ» находился на правомъ траверзѣ «Суворова», а «Изумрудъ» — на лѣвомъ траверзѣ «Николая I».

Миноносцы были распредѣлены слѣдующимъ образомъ: «Бѣдовый» и «Быстрый» при «Жемчугѣ», «Буйный» и «Бравый» при «Изумрудѣ», «Блестящій» и «Безупречный» при «Олегѣ» и «Бодрый», «Грозный» и «Громкій»—при транспортахъ.

За колоннами боевыхъ судовъ шла кильватерная колонна транспортовъ («Анадырь», «Иртышъ», «Камчатка», «Корея», «Русь», «Свирь»). За эскадрой, въ разстояніи 3—4 миль, справа и слѣва отъ нея держались госпитальныя суда «Орелъ» и «Кострома».

13-го мая и въ ночь съ 13-го на 14-е на эскадрѣ получались телеграфные знаки какихъ-то шифрованныхъ японскихъ депешъ. Съ утра 14-го, по заранѣе полученному приказанію, развѣдочный отрядъ перешелъ въ тылъ эскадры и расположился въ кильватерной колоннѣ за транспортами. «Дмитрію Донскому» и «Владиміру Мономаху» поручено было въ бою охранять транспорты: первому слѣва, а второму справа.

При весьма туманномъ горизонтѣ и вѣтрѣ эскадра шла девятиузловымъ ходомъ на NO 608, между островами Цусима и Ики. Въ $6^1/_2$ часовъ утра справа отъ эскадры обна-

Digitized by Google

шелъ рядомъ съ эскадрою въ разстояніи около 60 кабельтовыхъ отъ нея. Въ 7 час. 10 мин. съ «Суворова» сигналомъ было приказано «Жемчугу» и «Изумруду» быть впереди траверзовъ на 4R. Въ 8 час. 45 мин. на лѣвомъ траверзѣ крейсерскаго отряда открылись силуэты пяти судовъ, шедшихъ въ кильватерной колоннѣ, параллельно курсу эскадры: «Матсушима», «Итцукушима», «Хашидате», «Нанива» и «Такачиха».

Въ 10 час. 20 мин., когда по сигналу съ «Суворова» дали командѣ обѣдать, съ «Олега» увидѣли слѣва, сзади траверза, силуэты японскихъ крейсеровъ: «Читозе», «Касуга», «Ніитака», «Цусима», догонявшихъ эскадру. Въ 10 час. 50 мин. наши первый и второй броненосные отряды по сигналу съ «Суворова» увеличили ходъ до 11 узловъ и повернули всѣ вдругъ на 2R влѣво и черезъ пять минутъ опять выстроились въ кильватеръ, тогда какъ японскіе крейсера

Капитанъ 1-го ранга И. Н. Лебедевъ, командиръ крейсера «Дмитрій Донской». Погибъ отъ ранъ, полученныхъ въ Цусимскомъ бою, въ то время, когда его старое и слабое судно геройски защищалось.

Капитанъ 2-го р. Д. Б. Похвисневъ, старшій офицеръ бр. «Ослябя». Въ Цусимскомъ бою 14-го мая раненъ въ ноги и погибъ вмѣстѣ съ броненосцемъ.

Въ 9 час. утра съ «Суворова» сигналомъ было сдѣлано распоряженіе: въ случаѣ появленія непріятеля съ тыла, броненосцамъ построить фронтъ вправо и влѣво, крейсерамъ и транспортамъ проходить впередъ. Показавшіеся слѣва непріятельскіе крейсера держались отъ эскадры въ разстояніи около 60 кабельтовыхъ и обгоняли ее на параллельномъ курсѣ. Полчаса спустя японскіе крейсера, обогнавъ нашу эскадру, скрылись въ туманѣ, и въ это время наши первый и второй броненосные отряды по сигналу приприближались къ эскадрѣ, обгоняя ее. Въ 11 час. 10 мин., когда они были на разстояніи около 40 кабельтовыхъ, съ броненосца «Адмиралъ Ушаковъ» открыли по нимъ огонь, который немедленно былъ подхваченъ третьимъ броненоснымъ и крейсерскимъ отрядами. Въ 11 ч. 15 м. съ «Суворова» послѣдовалъ сигналъ: «Не кидать снаряды». Японскіе крейсера немедленно повернули на 8R влѣво и, отстрѣливаясь, стали быстро удаляться. На разстояніи 70—80 кабельтовыхъ отъ эскадры они опять легли на па-

Digitized by Google

раллельный ей курсъ и вскорѣ затѣмъ скрылись.

Въ 11 час. 30 м. стрѣльба прекратилась, и японскій крейсеръ, державшійся справа отъ нашей эскадры, скрылся въ туманѣ. Въ полдень по сигналу всѣ броненосцы выстроились въ одну кильватерную колонну и стали послѣдовательно ложиться на курсъ N0 23°. Съ «Суворова» сигналомъ объявленъ ходъ въ 9 узловъ и «Свѣтланѣ» приказано обогнать транспорты.

Въ 12 ч. 30 м., когда линія броненосцевъ выстроилась на новомъ курсѣ, первый броненосный отрядъ вышелъ впередъ и вправо. Эскадра продолжала путь такимъ образомъ до 1 ч. 30 м. дня, когда на «Суворовѣ» обнаружили непріятеля. Первый броненосный отрядъ, повернувъ влѣво, пошелъ на соединеніе ко второму и третьему броненоснымъ отрядамъ.

На «Суворовѣ» появился сигналъ: «Крейсера и транспорты держать правѣе» и въ 1 ч. 45 мин. открылся японскій броненосный флотъ, идущій, повидимому, контръ-курсомъ.

Крейсера, слѣдуя инструкціи во время боя держаться съ противоположной непріятелю стороны броненосцевъ, внѣ перелетовъ непріятельскихъ снарядовъ, склонили курсъ вправо и прибавили ходъ, чтобы выйти на середину линіи броненосцевъ съ правой ихъ стороны. Правѣе и сзади «Олега» и «Авроры» находились транспорты, имѣя по своимъ сторонамъ «Дмитрія Донского» и «Владиміра Мономаха» и въ кильватерѣ развѣдочный отрядъ.

Въ 1 ч. 50 м. какъ съ нашей, такъ и съ непріятельской стороны открыли огонь.

Первый броненосный отрядъ въ это время еще не выстроился впереди второго и третьяго отрядовъ и головнымъ лѣвой колонны былъ броненосецъ «Ослябя», на которомъ японцы сосредоточили свой огонь.

Черезъ пять минутъ головной японскій броненосецъ «Миказа», поравнявшись съ «Ослябя», повернулъ на курсъ, параллельный курсу нашей эскадры, за нимъ послѣдовательно повернули и шедшія за нимъ суда: «Шикишима», «Асахи», «Фуджи», «Ниссинъ», «Кассуга» и другіе шесть броненосныхъ крейсеровъ.

Японская эскадра обгоняла наши броненосцы съ явнымъ намѣреніемъ загородить имъ путь къ сѣверу, дѣйствуя продольнымъ огнемъ вдоль линіи нашихъ судовъ. Огонь головныхъ непріятельскихъ броненосцевъ перенесенъ былъ на «Суворова», вступившаго съ первымъ броненоснымъ отрядомъ въ голову нашей колонны, между тѣмъ какъ концевые японскіе корабли продолжали обстрѣливать «Ослябя». Оба флагманскіе корабля буквально засыпались снарядами.

Въ 2 ч. 15 м. на «Суворовѣ» въ кормовой его части вспыхнулъ пожаръ, а въ 2 ч. 20 м. «Ослябя» сильно накренился на лѣвый бортъ (въ сторону непріятеля), при чемъ на немъ также былъ пожаръ около боевой рубки.

Чтобы не дать себя обойти, наши броненосцы начали склоняться вправо до 0-та и на этомъ поворотѣ «Бородино» вышелъ изъ строя вправо, но вскорѣ, исправивъ поврежденія, снова вошелъ въ строй. А крейсера и транспорты наши, находившіеся справа отъ броненосцевъ, также склонились вправо.

Въ это время къ S отъ острова Котсусима вновь показался видѣнный утромъ «Идзуми» и началъ обстрѣливать наши транспорты, находившіеся нѣсколько сзади и правѣе крейсеровъ. «Олегъ» и «Аврора», прибавивъ ходъ, чтобы сблизиться съ «Идзуми», открыли по немъ огонь, который поддерживалъ и «Владиміръ Мономахъ», двинувшійся къ нему со своего мѣста, съ правой стороны транспортовъ. Транспорты зашли за линію крейсеровъ, уклонившись къ сѣверу, а развѣдочный отрядъ, подавшись впередъ, также открылъ огонь. «Идзуми» сталъ уходить, отстрѣливаясь, и вскорѣ на немъ былъ замѣченъ пожаръ, и онъ скрылся въ туманѣ.

Въ 2 ч. 25 м. отъ S показались два отряда японскихъ броненалубныхъ крейсеровъ въ четыре и пять судовъ. Они шли въ кильватеръ другъ другу, съ нѣкоторымъ промежуткомъ между отрядами. Потомъ общее число непріятельскихъ судовъ дошло до десяти.

«Олегъ» и «Аврора» повернули на непріятеля и вступили съ нимъ въ бой на контръ-курсахъ. Непріятель держался на разстояніи около 50 кабельтовыхъ, и наши крейсера не особенно страдали отъ его огня.

Броненосцы же японскіе продолжали обходить флангъ нашей эскадры и осыпали снарядами «Суворова» и «Ослябя», которые сильно страдали отъ чрезвычайно мѣткаго и частаго огня; «Суворовъ» былъ уже безъ мачтъ, а у «Ослябя», повидимому, была снесена кормовая башня. Наши суда отвѣчали

Digitized by Google

людей съ «Урала». Въ то же время подъ выстрѣлами непріятеля подоспѣлъ на помощь буксиръ «Свирь».

Къ вышедшимъ изъ строя «Суворову» и «Александру III» подходили «Жемчугъ» и наши миноносцы.

Японскіе бронепалубные крейсера, оказавшіеся вслѣдствіе поворота «Олега» и «Авроры» сзади нихъ, начали поворачивать послѣдовательно на NO. Вскорѣ по выходѣ изъ строя «Суворова» наши броненосцы повернули на обратный курсъ, идя на помощь ему и «Александру III». Это движеніе заставило «Ниссинъ» и «Кассугу» отойти и скрыться въ туманѣ.

Около 4 ч. «Олегъ» и «Аврора», видя приближеніе эскадры на помощь «Суворову» и замѣтивъ опасное положеніе транспортовъ, находившихся со стороны непріятельскихъ бронепалубныхъ крейсеровъ, съ присоединившимися по сигналу съ «Олега» «Владиміромъ Мономахомъ» и «Дмитріемъ Донскимъ» пошли на сближеніе съ непріятелемъ, повернувъ вправо. Къ крейсерскому отряду также присоединились «Жемчугъ» и «Изумрудъ». Далѣе наши крейсера начали склоняться влѣво. При этихъ поворотахъ крейсерскій отрядъ находился подъ перекрестнымъ огнемъ съ одной стороны бронепалубныхъ крейсеровъ, съ другой «Ниссинъ» и «Кассуги». «Олегъ» и «Аврора», на которыхъ главнымъ образомъ сосредоточился огонь непріятеля, пострадали тутъ болѣе, чѣмъ за все время боя. На этомъ пути съ «Олега» рулевымъ Бѣлоусовымъ и сигнальщиками Черневымъ и Искричемъ была замѣчена пересѣкающая курсъ короткая, съ бронзовымъ зарядным отдѣленіемъ, мина Уайтхеда, удара которой избѣжали, положивъ руль на бортъ. Идущая въ кильватеръ «Аврора» была предупреждена семафоромъ и также успѣла отвернуть. Слѣдующій за «Авророй» «Владиміръ Мономахъ», не понявшій предупрежденій съ «Авроры», ударилъ своимъ форштевнемъ въ середину мины и сломалъ ее пополамъ, при чемъ мина не взорвалась.

Японскіе броненосцы описали петлю въ правую сторону и снова оказались въ параллельномъ нашей эскадрѣ курсѣ.

Около 5 час. дня наша эскадра начала поворачивать къ сѣверу, и къ ней вновь присоединились «Александръ III» съ сильнымъ кренoмъ и «Суворовъ», весь объятый пламенемъ и густымъ чернымъ дымомъ, съ разбитой кормовой башней.

Нашъ крейсерскій отрядъ, оказавшійся сравнительно далеко отъ броненосцевъ, увеличивъ ходъ, пошелъ на соединеніе съ ними, продолжая вести бой съ непріятельскими крейсерами, идущими параллельнымъ курсомъ.

Замѣтивъ поворотъ нашихъ броненосцевъ, японцы отошли на сѣверъ, вслѣдствіе чего наши броненосцы, головнымъ которыхъ былъ уже «Бородино», повернули вправо и легли на О.

Непріятельскіе крейсера, идущіе параллельнымъ курсомъ съ нашими, оказались тогда на носу нашей эскадры и должны были отвернуть отъ нея влѣво.

Нашъ крейсерскій отрядъ, догнавъ броненосцы, вступилъ имъ въ кильватеръ и нѣкоторое время слѣдовалъ за ними.

Транспорты, миноносцы, развѣдочный отрядъ и вернувшіеся къ транспортамъ «Дмитрій Донской» и «Владиміръ Мономахъ», «Жемчугъ» и «Изумрудъ» находились въ это время внутри круга, который образовала наша эскадра.

Когда японцы стали опять заходить во флангъ нашимъ броненосцамъ, послѣдніе, склонясь вправо, легли на обратный курсъ W, и японцы опять очутились сзади и стали снова поворачивать.

Около $5^1/_2$ час. наши транспорты опять оказались довольно близко къ непріятельскимъ бронепалубнымъ крейсерамъ, которые открыли по нимъ стрѣльбу. Замѣтивъ это, «Олегъ» и «Аврора» вышли изъ кильватера и открыли огонь по непріятелю. Для усиленія огня съ «Олега» послѣдовалъ сигналъ «Дмитрію Донскому» и «Владиміру Мономаху» вступить въ кильватеръ, а транспортамъ было приказано держать правѣе. Въ это время броненосецъ «Сисой Великій» выходилъ изъ строя съ сильнымъ пожаромъ, съ которымъ, впрочемъ, ему удалось справиться, и онъ вскорѣ снова вступилъ въ строй.

Около шести часовъ вечера японскіе крейсера скрылись за горизонтомъ, броненосцы ихъ начали настигать нашу эскадру, и стрѣльба въ тылу возобновилась съ прежней силой.

Въ это время вдоль линіи судовъ нашей эскадры проходилъ одинъ изъ нашихъ миноносцевъ, держа сигналъ: «Адмиралъ поручаетъ командованіе адмиралу Небогатову».

Digitized by Google

все болѣе и болѣе разгорался. Японцы еще болѣе участили по немъ стрѣльбу, и черезъ нѣсколько минутъ броненосецъ, сдѣлавъ послѣдній выстрѣлъ изъ 12-дюйм. башни, весь объятый пламенемъ, легъ на правый бортъ и перевернулся.

Въ это время на приближающемся сзади миноносцѣ «Буйный» замѣтили сигналъ: «Адмиралъ на миноносцѣ». «Буйный» присоединился къ другимъ миноносцамъ и вскорѣ повернулъ на югъ.

Тотчасъ послѣ гибели «Бородино» наши броненосцы повернули всѣ почти одновременно влѣво и, не соблюдая уже строя, пошли на югъ. Послѣ поворота эскадры, обойдя транспорты и миноносцы, крейсера повернули и легли на SW.

Въ это время за «Олегомъ» шли: «Аврора», «Владиміръ Мономахъ» и отставшій «Дмитрій Донской», а съ лѣвой стороны держался «Жемчугъ». Всѣ прочія суда эскадры находились лѣвѣе крейсеровъ.

Передъ темнотой на горизонтѣ отъ SW черезъ W до N были видны многочисленные отряды непріятельскихъ миноносцевъ, заграждавшихъ нашей эскадрѣ путь на сѣверъ.

Послѣ семи часовъ стало темно и начались безпрерывныя минныя атаки на наши суда. Въ тылу и слѣва до 11 час. ночи продолжалась стрѣльба по нашимъ судамъ, открывавшимъ прожекторы для освѣщенія атакующихъ миноносцевъ.

Причины пораженія при Цусимѣ.

Въ Петербургъ возвратился изъ Манилы одинъ изъ участниковъ Цусимскаго боя, флагманскій штурманъ эскадры адм. Рожественскаго, капитанъ С. Р. де-Ливронъ. Во время боя онъ находился въ крейсерскомъ отрядѣ адм. Энквиста: 14 мая—на «Олегѣ», а 15—на «Авроръ». Дѣлясь въ бесѣдѣ съ корреспондентомъ «Нов. Вр.» своими впечатлѣніями, вынесенными изъ этого безпримѣрнаго въ исторіи военно-морского похода за 14,000 верстъ, кап. де-Ливронъ высказалъ свой взглядъ на причины нашего пораженія при Цусимѣ. Такими главными причинами, помимо многихъ второстепенныхъ, являются три слѣдующія: 1) преимущество въ скорости хода японскихъ судовъ передъ нашими; 2) бо́льшая мѣткость ихъ стрѣльбы и 3) совершенство ихъ снарядовъ, своими свойствами превосходившихъ наши. Эти причины вырисовываются ясно на фонѣ нашей неподготовленности какъ въ отношеніи матеріальной части грандіозной военной экспедиціи, такъ и относительно личнаго состава.

— Находясь въ штабѣ командующаго,— говорилъ кап. де-Ливронъ,—на пути изъ Россіи на Дальній Востокъ мнѣ часто приходилось бывать на разныхъ судахъ нашей эскадры и слышать мнѣнія каютъ-кампаній и командировъ о предстоящемъ боѣ. Мнѣнія эти сводились къ тому, что въ бою нашу эскадру разобьютъ, а если мы и пройдемъ во Владивостокъ, то потеряемъ часть кораблей. Но никто никогда не предполагалъ о такомъ уничтоженіи нашей эскадры, какъ это пришлось видѣть при Цусимѣ.

Преимущество въ ходѣ японскихъ судовъ передъ нашими быстро сказалось: на каждомъ галсѣ японцы обходили нашъ головной флотъ и били всѣми своими кораблями по нашему головному, такъ что и всѣ перелеты ихъ снарядовъ не пропадали даромъ. Постоянный обходъ нашего головного корабля, на которомъ сосредоточивался весь артиллерійскій огонь непріятеля, заставлялъ нашу линію уклоняться въ сторону, но тутъ мѣшали транспорты, находившіеся около броненосцевъ съ противоположной непріятелю стороны. Въ концѣ концовъ страдавшіе отъ снарядовъ транспорты сбились въ кучу, стояли носами въ разныя стороны и двигались по различнымъ направленіямъ. Транспорты мѣшали и движенію и стрѣльбѣ нашихъ крейсеровъ, такъ какъ противникъ, обладая прекраснымъ ходомъ, обходилъ транспорты, которые оказывались такимъ образомъ между непріятелями и нами. Наши концевые корабли, особенно третій броненосный отрядъ, сильно растягивались и отставали. Наша эскадра не могла имѣть большого хода потому, что, во-первыхъ, никогда раньше не учились маневрированію и стрѣльбѣ на большомъ ходу, а, во-вторыхъ, «Адмиралы: Сенявинъ, Ушаковъ, Апраксинъ» могли бы развить не болѣе 14 узловъ, «Наваринъ» и «Сисой» — не болѣе 13, «Дмитрій Донской»— $11^1/_2$, а нѣкоторые транспорты —только

Digitized by Google

10 узловъ, и то лишь при условіи нормальной погрузки, а во время боя всѣ суда нашей эскадры были сильно перегружены углемъ, запасами и очень обросли въ подводной части за долгое плаваніе.

Японцы не жалѣли снарядовъ. Пристрѣлявшись по черному дыму рвущихся даже при паденіи въ воду своихъ снарядовъ и замѣтивъ, что они уже ложатся близко къ цѣли, японцы начинали громить наши головные корабли настоящимъ градомъ снарядовъ, такъ что вода вокругъ буквально кипѣла.

Мѣткость японской стрѣльбы превзошла всякія ожиданія, особенно послѣ толковъ на основаніи извѣстій изъ Портъ-Артура о томъ, что они плохо стрѣляютъ. При этомъ попаданія съ японскихъ крейсеровъ были значительно хуже, чѣмъ съ ихъ броненосцевъ.

— Наши попаданія едва ли были хороши; по крайней мѣрѣ, ихъ не было видно. Я замѣтилъ, — разсказывалъ кап. де-Ливронъ, — только два пожара у нихъ: одинъ на «Микасѣ», другой — на «Идзуми». Особенной мѣткости стрѣльбы у насъ трудно было и

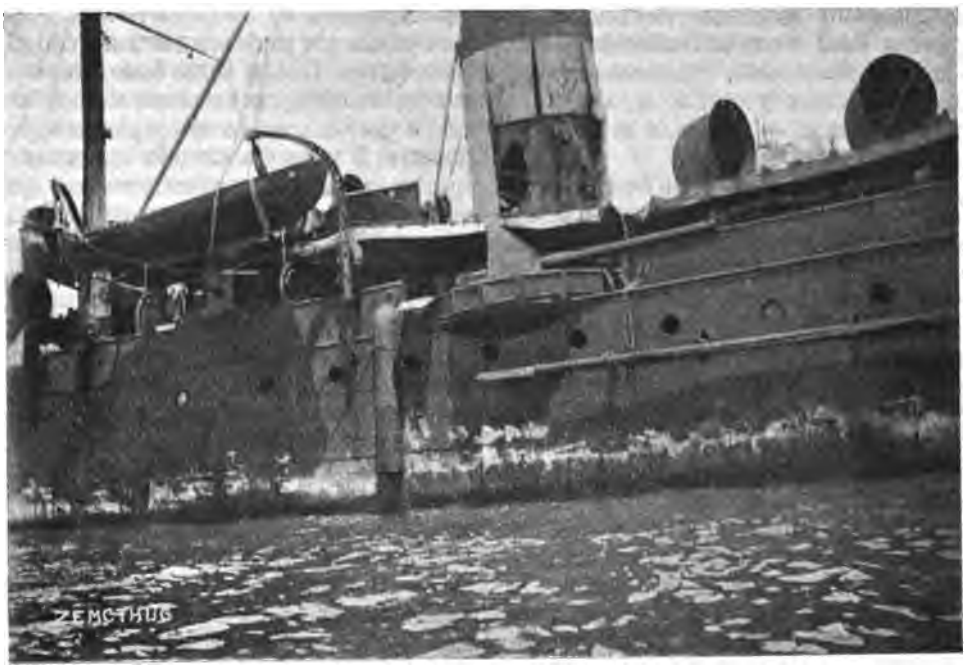

Крейсеръ «Жемчугъ».
(Пробоина задней трубы).

Наша стрѣльба была вялая, стрѣляли рѣдко. Передъ боемъ данъ былъ сигналъ: «не бросать снарядовъ». Дѣйствительно, мы должны были ихъ беречь. Въ Кронштадтѣ, за недостаткомъ, нашу эскадру не могли даже снабдить количествомъ снарядовъ на 20 проц. больше положенія. Разсчитывать на артиллерійскіе запасы во Владивостокѣ было рискованно. А вѣдь мы должны были предвидѣть и выходы эскадры изъ Владивостока въ Японское море для сраженій съ японцами! Бой при Цусимѣ могъ затянуться не на одинъ день, и запаса снарядовъ могло не хватить. ожидать. Во-первыхъ, нашихъ комендоровъ обучаютъ стрѣльбѣ на разстояніи 10, много 20 кабельтовыхъ, а Цусимскій бой шелъ на разстояніи отъ 25 до 60 кабельтовыхъ. Затѣмъ съ оптическими прицѣлами, поставленными на эскадрѣ передъ самымъ уходомъ изъ Россіи, офицеры и комендоры почти не были знакомы. Въ пути почти ежедневно упражнялись въ наводкѣ орудій съ этими прицѣлами, но были произведены только двѣ практическія стрѣльбы (въ Носси-бэ); именно тамъ стрѣляли въ пловучіе щиты на разстояніи 20—30 кабельтовыхъ при 10-узло-

Digitized by Google

вомъ ходѣ; результатъ оказался плохой: всѣ щиты остались нетронутыми, какъ это видно изъ приказа командующаго эскадрой. Производству частой практической стрѣльбы мѣшало отсутствіе учебныхъ снарядовъ, запастись же ими въ надлежащемъ количествѣ не позволяло мѣсто. При всемъ томъ не было достаточно и времени заниматься много стрѣльбою: вѣчно шла какая-нибудь погрузка, грузили уголь, матеріалы, провизію. И наряду съ этимъ боевыя вахты. Бывало такъ, что человѣкъ грузитъ весь день уголь, а ночь стоитъ на боевой вахтѣ, требующей полнаго напряженнаго вниманія. Помѣщенія для команды были почти всѣ завалены углемъ, а команда помѣщалась гдѣ попало. Послѣднее время спали у орудій, а коекъ людямъ не давали, — надѣлали изъ нихъ защиты.

— Вообще плаваніе было очень трудное, тяжелое. Ко дню боя команда, трудившаяся все время перехода надъ погрузкою, не спавшая ночей на вахтахъ, сидѣвшая на многихъ судахъ на одной солонинѣ и сухаряхъ, была крайне утомлена. Даже въ штабѣ командующаго мы не могли похвалиться питаніемъ: иной разъ посидишь за обѣденнымъ столомъ у вѣчнаго супа съ солониной, не дотронешься до него, и уже потомъ утоляешь свой голодъ чаемъ съ сухарями. Правда, у насъ были консервы въ жестянкахъ, но мы держали ихъ про запасъ, про черный день, такъ какъ разсчитывать на Владивостокъ въ этомъ отношеніи нельзя было. Рефрижераторы для мяса скоро по уходѣ эскадры изъ Россіи почти на всѣхъ судахъ отказались дѣйствовать. Мимоходомъ скажу, что въ черной работѣ съ вѣчными погрузками команды страшно обносились. Когда мы пришли въ Манилу послѣ боя, американскія газеты набросились на насъ за этотъ оборванный видъ; американцевъ шокировали такіе «посадскіе», какими явились мы туда. Впрочемъ, они приняли насъ очень хорошо и любезно и предоставили всѣ возможныя въ тѣхъ условіяхъ удобства. Въ какомъ состояніи была наша экипировка, объ этомъ можетъ разсказать вотъ эта моя морская форменная фуражка. Я ходилъ все время въ шлемѣ, а фуражку хранилъ про запасъ. По приходѣ въ Манилу эта фуражка оказалась единственной свѣжей на весь нашъ отрядъ, и офицеры, съѣзжая на берегъ съ визитами, брали ее. Такимъ образомъ она служила единственнымъ головнымъ уборомъ на весь нашъ офицерскій составъ въ Маниллѣ...

Но я отвлекся отъ главной темы и возвращаюсь снова къ мѣткости стрѣльбы. Американскіе моряки въ Маниллѣ какъ будто даже мало вѣрили намъ, что бой велся на такихъ большихъ разстояніяхъ. Осматривая пробоины въ нашихъ судахъ, они видимо сомнѣвались. Но послѣ, познакомившись ближе съ нами, они усердно занялись обученіемъ своихъ командъ стрѣльбѣ въ морѣ на большихъ дистанціяхъ. Когда я уѣзжалъ изъ Маниллы, они говорили: «Вотъ мы уже теперь стрѣляемъ на 30 кабельтовыхъ, а мѣсяца черезъ два надѣемся дойти и до 60 кабельтовыхъ». Вообще видно было, что японскій успѣхъ при Цусимѣ серіозно обезпокоилъ ихъ, и они озаботились объ укрѣпленіи Филиппинъ. Я выше сказалъ объ оптическихъ прицѣлахъ. Нужно замѣтить, что эти прицѣлы требуютъ точной установки. Между тѣмъ вѣрность установки ихъ у насъ не была провѣрена стрѣльбой изъ того же орудія на полигонѣ. Кромѣ того наши люди имѣютъ такія руки, что сворачиваютъ цѣлыя желѣзныя полосы, и не привыкли къ обращенію съ такими деликатными приборами, какъ прицѣлы, бинокли, зрительныя трубы. Весьма возможно, что оптическіе прицѣлы ко дню боя лишились своей точности.

Теперь о снарядахъ. Японскіе снаряды рвутся отъ перваго прикосновенія съ чѣмъ-либо и даютъ клубъ чернаго, удушливаго дыма, по которому можно корректировать выстрѣлы; рвутся они на безчисленное множество осколковъ разной величины (начиная отъ размѣра горошины), выводя на большомъ пространствѣ людей изъ строя, портя пушки, приборы и проч. Наши снаряды, пронизывая препятствіе, дѣлаютъ правильную круглую дыру и затѣмъ разрываются. Японскіе производятъ широкую рваную пробоину, а силою взрыва въ водѣ выгибаютъ бортъ. Такъ, во время боя 14 мая въ 10 саженяхъ отъ «Олега» разорвался снарядъ въ водѣ. Послѣ оказалось, что стальной бортъ въ этомъ мѣстѣ на протяженіи болѣе 10 фут. вдался внутрь на 10 дюймовъ и, лишь благодаря великолѣпному качеству стали, не оказалось трещинъ и пробоинъ. На «Олегѣ» нашлось застрявшее цѣлое донышко японскаго снаряда съ неразорвавшейся запальной трубкой. Американскіе артиллерійскіе офицеры признали его частью снаряда американской выдѣ-

Digitized by Google

ки, въ которомъ неразорвавшаяся трубка составляетъ японскій секретъ. Командиръ «Олега» отказался дать имъ донышко для изслѣдованія и сохранилъ для представленія въ нашъ Главный Морской Штабъ. Американцы полагаютъ, что именно эта трубка и даетъ клубъ чернаго дыма съ ядовитыми газами, отъ которыхъ запекаются губы и является страшная жажда. Еще черезъ сутки послѣ боя въ рубкѣ «Олега», возлѣ которой разорвался снарядъ, стоялъ сильный острый удушливый запахъ, а вѣдь стеколъ въ окнахъ не было и дверь была открыта все время. Въ ночь послѣ боя свѣча въ этой открытой рубкѣ черезъ полчаса погасла отъ недостатка кислорода!

Нашъ крейсерскій отрядъ послѣ Цусимскаго боя.

Крейсерскому отряду адм. Энквиста въ ночь 14-го мая пришлось дѣйствовать самостоятельно, такъ какъ суда нашей эскадры не открывали огней и за темнотой нельзя было прослѣдить, въ какую сторону она направилась. О плаваніи отряда послѣ боя отъ бывшихъ въ отрядѣ «Нов. Вр.» узнало слѣдующія подробности.

По наступленіи темноты, по курсу крейсерскаго отряда, съ «Олега» были замѣчены идущіе въ атаку непріятельскіе миноносцы, а потому въ 7 ч. 25 м. отрядъ легъ на S и далъ полный ходъ, для избѣжанія попаданія минъ, а также для того, чтобы попытаться пройти на сѣверъ, обогнувъ нашу эскадру, что, впрочемъ, скоро признано было слишкомъ рискованнымъ, такъ какъ пришлось бы перерѣзать путь всѣмъ судамъ нашей эскадры, курсы и скорости которыхъ были неизвѣстны. Поэтому рѣшено было продолжать идти тѣмъ же курсомъ, чтобы, выйдя изъ сферы дѣйствій японскихъ миноносцевъ, повернуть на сѣверъ, обойдя непріятеля съ запада. На этомъ курсѣ приходилось часто перекладывать руль съ борта на бортъ, отворачивая отъ нападающихъ миноносцевъ, которые иногда были такъ близко, что ясно были слышны звуки выстрѣловъ изъ минныхъ аппаратовъ и видны вспышки пороховыхъ зарядовъ. Такихъ выстрѣловъ, выпущенныхъ по «Олегу» и идущей близко за нимъ «Аврорѣ», насчитали болѣе семнадцати.

Около 8¼ часовъ вечера миноносцы, повидимому, потеряли изъ виду отрядъ адмирала Энквиста, а потому рѣшено было повернуть на Владивостокъ, оставивъ непріятеля къ О ту. Вскорѣ отрядъ былъ атакованъ внезапно появившимися въ разстояніи кабельтова четырьмя японскими миноносцами и въ то же время по носу открылись огни японскаго флота. Пришлось лечь на SSW и идти этимъ курсомъ до девяти часовъ вечера, когда рѣшено было повторить попытку прорваться на сѣверъ, отойдя предварительно на западъ.

Взявши курсъ на W, которымъ отрядъ шелъ до 9 ч. 35 м., когда снова повернулъ на N, но, не пройдя этимъ курсомъ и получаса, снова въ 10 часовъ вечера подвергся минной атакѣ и по носу опять обнаружились огни японской эскадры. Пришлось отвернуть и лечь на SW, курсъ, ведущій къ выходу изъ Корейскаго пролива. Не оставляя мысли попытаться пройти во Владивостокъ, нѣсколько разъ на этомъ курсѣ отрядъ пробовалъ поворачивать вправо, но каждый разъ благодаря этому сближался съ идущимъ, повидимому, параллельно японскимъ отрядомъ или всей ихъ эскадрой.

Въ 1 часъ ночи пришлось отказаться отъ первоначальнаго своего плана и идти до разсвѣта на SW, разсчитывая, можетъ быть, увидѣть нашу эскадру, отступающую на угольщиковъ, оставленныхъ въ Шанхаѣ, какъ это, повидимому, предполагалось въ случаѣ неудачи въ Корейскомъ проливѣ.

Ходъ отряда до 2 часовъ ночи въ среднемъ былъ около 15 узловъ, увеличиваясь до 17 во время минныхъ атакъ. Въ 2 часа, когда, повидимому, разошелся съ непріятелемъ, отрядъ уменьшилъ ходъ до 12 узловъ.

Въ 3½ часа ночи, опредѣливъ мѣсто по звѣздамъ, получили широту 33° 30′ N и долготу 128° 42′ O.

Въ теченіе ночи шли работы по задѣлыванію пробоинъ.

На разсвѣтѣ 15-го мая горизонтъ былъ чистъ: ни нашей, ни японской эскадры не было видно. Отрядъ состоялъ изъ «Олега», «Авроры» и «Жемчуга». Сбавивъ ходъ до 10 узловъ для уменьшенія траты угля, стали приводить въ извѣстность понесенныя крейсерами потери и поврежденія и количе-

Digitized by Google

ПЛАНЪ ЦУСИМСК

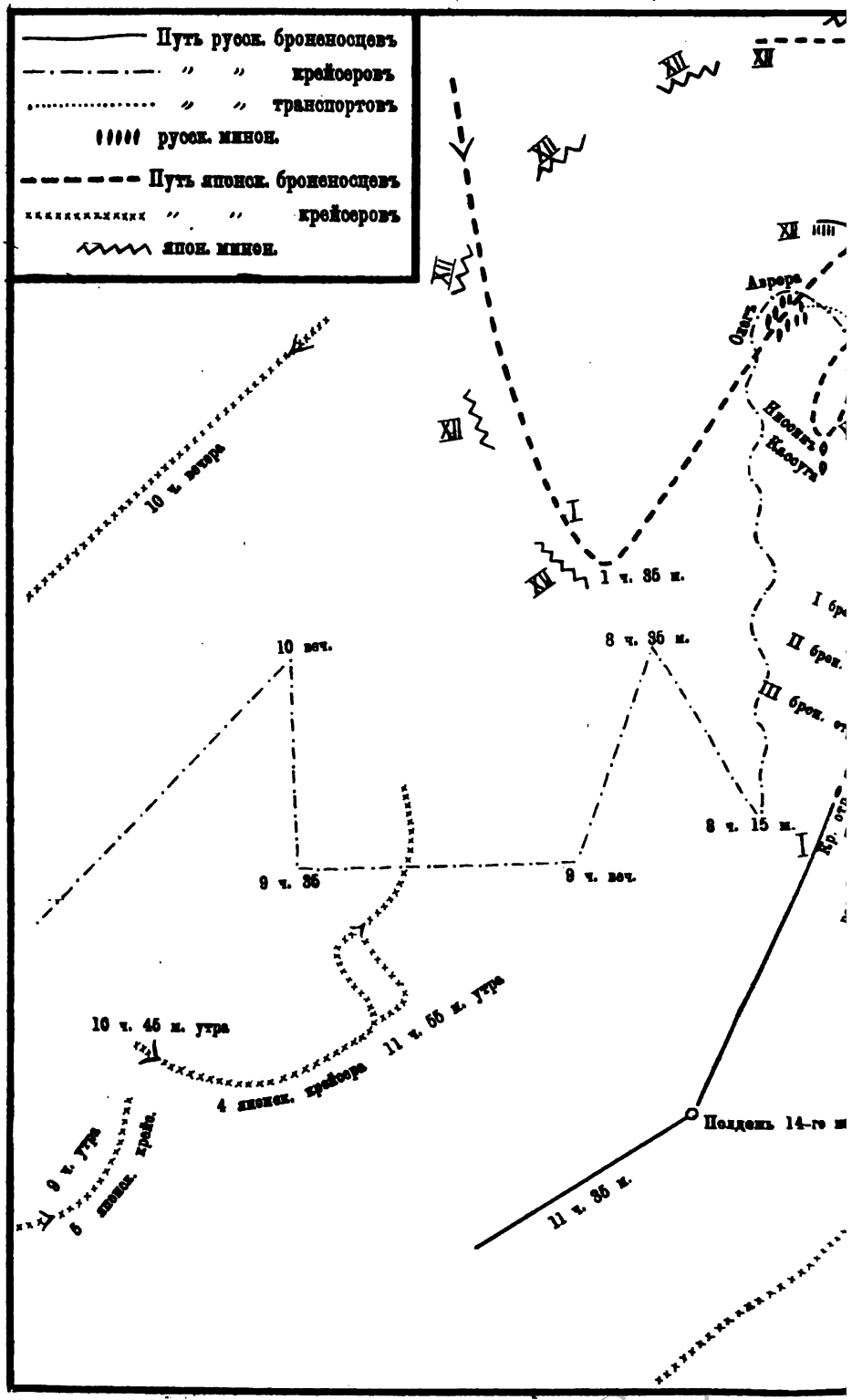

Digitized by Google

...АГО БОЯ (Составленъ очевидцемъ).

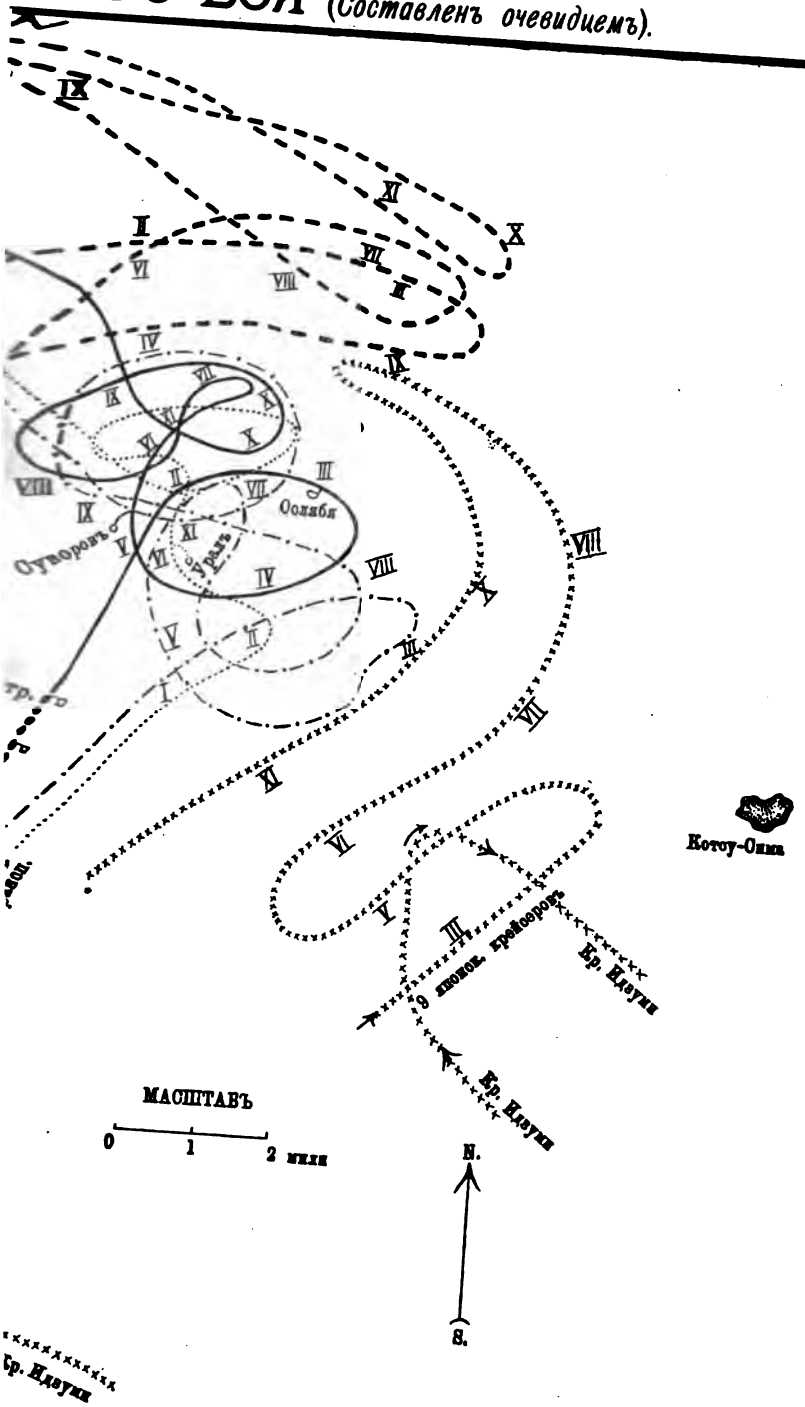

Digitized by Google

ство оставшагося угля. Оказалось слѣдующее. На «Олегѣ»: убито 11 нижнихъ чиновъ, умерло отъ ранъ впослѣдствіи 2, ранены лейтенантъ Шубертъ, легко кондукторъ Аблапохинъ и 29 нижнихъ чиновъ, изъ которыхъ 8 тяжело. На «Аврорѣ»: убитъ командиръ и 9 нижнихъ чиновъ, умерло отъ ранъ 5, ранены: тяжело мичманъ Яковлевъ, въ ногу, съ оторваніемъ мягкихъ частей, лейтенантъ князь Путятинъ въ правый бокъ. Серіозно раненъ въ голову и въ ногу старшій офицеръ капитанъ второго ранга Небольсинъ. Легко ранены: лейтенанты Прохоровъ, Лосевъ, Старкъ 3, мичманъ Шаховской и прапорщикъ Бергъ. Раненыхъ нижнихъ чиновъ 81, изъ нихъ тяжело 18. На «Жемчугѣ»: убиты: лейтенантъ баронъ Врангель, мичманъ Тавастшерна, кондукторъ Коньковъ и 8 нижнихъ чиновъ; умеръ отъ ранъ 1 нижній чинъ; ранены: мичманъ Киселевъ и прапорщикъ Спадовеки легко, кондукторъ Шороховъ тяжело, нижнихъ чиновъ ранено 19, изъ нихъ тяжело 7.

Относительно угля получились слѣдующія свѣдѣнія: на «Олегѣ» и на «Жемчугѣ» осталось угля на переходъ въ 1,300 миль при экономическомъ ходѣ, на «Аврорѣ» нѣсколько больше.

За отсутствіемъ какихъ-либо инструкцій на случай разлученія послѣ боя съ эскадрой, было весьма трудно рѣшить, что предпринять и куда идти съ сильно поврежденными судами и съ ограниченнымъ количествомъ угля, расходъ котораго за день боя дошелъ на «Олегѣ» до 350 тоннъ. Идти обратно Корейскимъ проливомъ, рискуя встрѣчей съ, повидимому, мало пострадавшимъ японскимъ флотомъ, считалось невозможнымъ. Пройти же во Владивостокъ Лаперузовымъ проливомъ не хватило бы угля, да и врядъ ли это удалось бы сдѣлать съ имѣвшимися на судахъ пробоинами.

Поэтому рѣшено было идти въ Шанхай, чтобы тамъ попытаться принять въ 24-часовой срокъ угля съ нашихъ транспортовъ и на тихой водѣ задѣлать въ это время, насколько возможно своими средствами, пробоины и, взявъ съ собой угольщика, идти или Лаперузовымъ проливомъ во Владивостокъ, или возвращаться въ Россію, въ зависимости отъ судьбы нашей эскадры.

Принявъ такое рѣшеніе, отрядъ пошелъ малымъ ходомъ, чтобы дать возможность судамъ лучше задѣлать пробоины.

Полуденное мѣсто—широта 32 град. 12′ N, долгота 127 град. 14′ 0.

Въ виду смерти командира «Авроры» и раны старшаго офицера ея, к.-адм. Энквистъ перенесъ на нее свой флагъ и въ 3 часа дня, предавъ морю тѣла убитыхъ въ бою, далъ 8 узловъ хода и легъ на SW 48 град., чтобы подойти къ Шанхаю съ юга.

Въ 7 часовъ вечера отрядъ перемѣнилъ курсъ на румбъ вправо и всю ночь продолжалъ идти тѣмъ же ходомъ, разсчитывая, что, можетъ быть, эскадра догонитъ, если рѣшитъ идти на Шанхай.

На разсвѣтѣ 16-го мая на горизонтѣ показался догонявшій к.-адм. Энквиста буксиръ «Свирь». Остановили машины, и въ $9^1/_2$ час. утра «Свирь», на которой оказались командиръ, старшій офицеръ и часть команды «Урала», приблизился для переговоровъ. Относительно эскадры ничего со «Свири» сообщить не могли.

Встрѣча со «Свирью» измѣнила рѣшеніе начальника отряда идти въ Шанхай, въ которомъ онъ боялся подвергнуться немедленному разоруженію, и приказалъ «Свири» продолжать путь въ Шанхай, а по прибытіи туда сейчасъ же телеграфировать въ Сайгонъ о высылкѣ отряду транспорта съ углемъ на Манилу; самъ же рѣшилъ идти съ отрядомъ въ этотъ портъ, надѣясь, что американскія власти дадутъ достаточный срокъ для исправленія поврежденій, какъ это было въ С.-Франциско съ «Леной», и затѣмъ позволятъ выйти въ море.

«Свирь» былъ отпущенъ въ $10^1/_2$ часовъ утра; отряду данъ былъ ходъ 11 узловъ и онъ легъ на проливъ Меако-сима.

Въ полдень стало свѣжѣть отъ S0 и къ ночи засвѣжѣло до 5 балловъ. Эта ночь была особенно тяжела для «Олега», на которомъ все время приходилось работать у пробоинъ, задѣлки которыхъ выбивались волной.

Къ утру стихло, что дало возможность задѣлать пробоины лучше и приступить къ временному исправленію многочисленныхъ мелкихъ поврежденій.

Пройдя проливъ Меако-сима, отрядъ легъ на сѣверо-восточную оконечность острова Люцона, чтобы въ случаѣ нехватки угля, котораго имѣлось въ обрѣзъ, можно было

Digitized by Google

зайти въ одну изъ бухтъ на сѣверномъ берегу Люцона.

19-го мая, около 5 часовъ дня, проходя вдоль сѣвернаго берега Люцона, отрядъ встрѣтилъ нѣмецкій пароходъ, который держалъ сигналъ: «Встрѣтилъ «Днѣпра» въ широтѣ 19 град. N и долготѣ 120 град. 0». Поблагодаривъ пароходъ сигналомъ, к.-адм. Энквистъ продолжалъ путь и къ утру, обогнувъ сѣверо-западный мысъ Люцона, легъ вдоль западнаго его берега.

Такъ какъ на всѣхъ трехъ крейсерахъ дымовыя трубы были пробиты во многихъ мѣстахъ, то расходъ угля вслѣдствіе этого значительно увеличился, и можно было опасаться, что на «Олегѣ» и «Жемчугѣ» его не хватитъ, чтобы дойти до Манилы. Поэтому рѣшено было зайти въ лежащій по пути портъ Суалъ, гдѣ, основываясь на описаніи лоціи, адм. Энквистъ разсчитывалъ найти уголь, кое-какіе запасы и госпиталь, въ которомъ предполагалось оставить тяжело раненыхъ, нуждающихся въ операціяхъ, тѣмъ болѣе, что перевязочныя средства приходили къ концу. Транспортъ съ углемъ, который ожидался изъ Сайгона въ Манилу, предполагалось вытребовать телеграммой сюда же.

20-го мая, въ 5 час. 45 мин. дня адм. Энквистъ прибылъ въ Суалъ и тотчасъ же послалъ на берегъ офицера съ телеграммами и для сообщенія мѣстнымъ властямъ о нашемъ приходѣ. Офицеръ вскорѣ вернулся и сообщилъ, что мѣсто совершенно заброшено американцами, ни телеграфа, ни госпиталя нѣтъ и достать ничего нельзя.

Ничего другого не оставалось, какъ немедленно, пользуясь тихой погодой, идти на Манилу, въ надеждѣ, что угля хватитъ.

На другой день, въ ста миляхъ отъ Манилы, открыли по носу пять судовъ, идущихъ въ кильватерной колоннѣ. Допуская возможность встрѣчи съ японскими крейсерами, отыскивающими нашъ отрядъ, приказано было пробить тревогу и приготовиться къ бою.

По сближеніи, суда эти оказались американской эскадрой подъ флагомъ старшаго контръ-адмирала. Пробивъ отбой, произвели салютъ, на который получили отвѣтъ равнымъ числомъ выстрѣловъ. Разойдясь съ отрядомъ на контръ-курсѣ, американская эскадра, состоявшая изъ двухъ броненосцевъ и трехъ крейсеровъ, повернула вслѣдъ за нашимъ отрядомъ и одновременно съ нимъ, въ 7 час. 45 мин. вечера, стала на якорь на Манильскомъ рейдѣ.

Въ общемъ переходъ до Манилы былъ совершенъ при очень благопріятной погодѣ, давшей возможность сдѣлать его съ сильно поврежденными судами при чрезвычайно ограниченномъ количествѣ угля.

На пути нѣсколько разъ совершали печальный обрядъ погребенія въ морѣ умершихъ отъ ранъ нижнихъ чиновъ.

На «Аврорѣ» умерло пять, на «Олегѣ» два и на «Жемчугѣ» одинъ. За день до прихода въ Манилу пришлось также предать морю тѣло убитаго въ бою командира «Авроры», которое надѣялись довезти до порта.

«Адмиралъ Ушаковъ».

Чрезвычайно интересенъ разсказъ вернувшагося изъ плѣна бывшаго врача съ «Адмирала Ушакова» П. Б. Бодянскаго. Объ участи «Ушакова», единственнаго не сдавшагося судна Небогатовской эскадры, до сихъ поръ проникали въ печать отрывочныя и далеко невѣрныя извѣстія.

За время Цусимскаго боя «Ушаковъ» получилъ двѣ надводныя пробоины, настолько серіозныя, что въ нихъ заливала вода; въ жилой палубѣ броненосца нѣсколько разъ начинались пожары, наконецъ были испорчены гидравлическія приспособленія у 10-дюймовыхъ пушекъ. Въ сумеркахъ, когда началась минная атака и со всѣхъ оставшихся судовъ эскадры свѣтили прожекторы, командиръ «Ушакова» отдалъ приказъ не открывать огонь. Во время атаки, несмотря на потерю хода, «Ушаковъ» старался держаться съ остальной эскадрой и часовъ до двухъ ночи не терялъ другихъ судовъ Небогатова. Между тѣмъ разница хода становилась все ощутительнѣе и съ разсвѣтомъ, часа въ четыре утра, остальные броненосцы Небогатова были далеко впереди и скоро послѣдній изъ нихъ совсѣмъ скрылся изъ виду.

Опредѣлившись еще раньше по звѣздамъ, «Ушаковъ» взялъ курсъ на сѣверъ, при чемъ

Digitized by Google

Конст. Георг. Кальевичъ,
сербъ, окончившій Кіевскій университетъ съ золотой медалью. Принявъ русское подданство, въ теченіе двухъ лѣтъ онъ служилъ ординаторомъ Кременчугской губернской земской больницы, а затѣмъ перешелъ въ морское вѣдомство. 14-го мая въ Цусимскомъ бою онъ погибъ на броненосцѣ «Сисой Великій».

командиръ броненосца съ этого момента не предпринялъ ни одного рѣшенія, не посовѣтовавшись предварительно съ офицерами.

Часовъ около 11 съ «Ушакова» замѣтили двѣ группы дымковъ; въ виду полной неизвѣстности, которая изъ нихъ принадлежитъ

Мичманъ Б. Н. Шишкинъ,
вахтенный офицеръ бр. «Князь Суворовъ». Погибъ въ бою 14-го мая у остр. Цусимы.

русскимъ судамъ, а которая японцамъ, рѣшено было идти своимъ курсомъ. Въ это время, какъ затѣмъ выяснилось, сдавалась эскадра адмирала Небогатова. Къ «Ушакову» подошелъ было японскій развѣдчикъ, однотрубный крейсеръ, но по немъ далъ былъ выстрѣлъ, и онъ быстро повернулъ и скрылся.

Около двухъ часовъ дня на горизонтѣ ясно обрисовались четыре трехтрубные японскіе крейсера, два изъ нихъ «Ивата» и «Якумо» скоро отдѣлились и полнымъ ходомъ пошли въ догонку «Ушакову». Приблизительно черезъ часъ они настигли броненосецъ и дали два холостые выстрѣла, на которые съ «Ушакова» отвѣчали боевыми. На крейсерахъ былъ сигналъ, предлагающій сдаться. Скоро на нихъ появились и другіе сигналы, изъ которыхъ на «Ушаковѣ» разобрали такую фразу: «Совѣтую вамъ сдать вашъ корабль»... «Ничего другого они не могутъ и предложить», — сказалъ Миклуха-Маклай, покойный командиръ «Ушакова», и велѣлъ открыть огонь. Японцы находились на разстояніи 35 кабельтовыхъ; первый нашъ выстрѣлъ былъ удаченъ и, какъ оказалось, выхватилъ сразу сорокъ человѣкъ съ одного изъ крейсеровъ, но затѣмъ, когда тѣ повернули и отошли до 70 кабельтовыхъ, «Ушаковъ» за дальностью разстоянія сталъ дѣлать сплошные недолеты. Но и попаданіе непріятеля за время двухчасового боя было незначительно: крейсеры засыпали броненосецъ снарядами, но такъ какъ онъ маневрировалъ, измѣняя въ то же время ходъ, то у японцевъ получались перелеты и недолеты. Попали всего два снаряда, одинъ изъ которыхъ разбилъ носовую 120-миллиметровую пушку и взорвалъ приготовленные для нея патроны. Изъ кормовой продолжали стрѣлять, при чемъ весь бой въ башняхъ шло ручное заряжаніе и повертываніе, такъ какъ гидравлическія приспособленія были попорчены.

Приблизительно въ половинѣ пятаго вечера, когда стало ясно, что отъ японскихъ крейсеровъ не удастся уйти, командиръ «Ушакова» приказалъ заложить подрывные патроны и открыть кингстоны. Командѣ велѣно было перейти наверхъ и спасаться. На воду удалось бросить только одинъ продырявленный полубаркасъ, который плавалъ килемъ вверхъ; за него держалось человѣкъ двадцать матросовъ. Неподалеку плавалъ

Digitized by Google

большой спасательный кругъ, за который ухватились тоже до тридцати человѣкъ, большинство изъ нихъ, однако, погибли отъ снаряда, упавшаго какъ разъ въ средину круга. Пока команда спасалась и привязывали къ койкамъ раненыхъ, прошло минутъ пятнадцать. На суднѣ оставались командиръ Миклуха-Маклай, старшій офицеръ А. А. Мусаровъ и минный офицеръ Б. К. Ждановъ; они погибли, вѣроятно, вмѣстѣ съ броненосцемъ; Ждановъ еще заранѣе рѣшилъ не разставаться съ «Ушаковымъ».

Однимъ изъ послѣднихъ снарядовъ снесло заднюю мачту и разбило кают-компанію; послѣ этого броненосецъ сильно накренился на правую сторону и сталъ погружаться кормой внизъ. А кормовая 120-миллиметровая пушка между тѣмъ все еще продолжала стрѣлять и около нея стоялъ мичманъ Дитловъ и шесть человѣкъ команды. Они спаслись послѣдними. «Ушаковъ» быстро опускался, ложась на правый бокъ, вода уже совсѣмъ его закрывала и на поверхности виднѣлись только передняя мачта съ развѣвавшимся андреевскимъ флагомъ и часть киля съ тараномъ, изъ котораго билъ фонтанъ. Вѣроятно, послѣ погруженія на броненосцѣ произошли собственные взрывы. Когда «Ушакова» не стало, волны огласились громовымъ «ура»; это кричали плававшіе офицеры и матросы.

Таково послѣднее впечатлѣніе, оставшееся у всѣхъ, кто видѣлъ гибель славнаго броненосца, не пожелавшаго сдаться.

Японскіе крейсера въ первое время ушли, но затѣмъ вернулись, спустили шлюпки и стали спасать команду съ «Ушакова». Послѣ этого крейсера вмѣстѣ съ подобранными русскими моряками плавали въ теченіе трехъ дней, очевидно, отыскивая наши суда. За это все время японцы были чрезвычайно предупредительны и любезны и иначе не называли «Ушакова», какъ «вашъ геройскій корабль»... Здѣсь, между прочимъ, офицеры узнали, что передъ боемъ на непріятельскихъ крейсерахъ сигналы извѣщали броненосецъ о сдачѣ эскадры Небогатова, иначе они не стали бы предлагать сдаться «Ушакову».

Входя въ Сасебо, команда съ «Ушакова» видѣла остальныя Небогатовскія суда, стоявшія въ гавани невредимыми и совершенно чистенькими.

Тит. сов. Ѳ. И. Чуфаринъ,
шкиперъ гвард. экипажа съ броненосца «Императоръ Александръ III». Погибъ въ бою 14 мая у острова Цусимы.

Согласно желанію спасенныхъ съ «Ушакова» ихъ помѣстили на транспортѣ отдѣльно отъ сдавшихся командъ.

Къ характеристикѣ «Ушакова» можно прибавить только то, что весь офицерскій составъ на немъ былъ набранъ по желанію,— этимъ онъ отличался отъ другихъ Небогатовскихъ судовъ.

Капитанъ II-го р. Д. С. Макаровъ,
старшій офицеръ эскадр. бр. «Бородино». Погибъ въ бою 14-го мая у острова Цусимы.

Digitized by Google

На броненосцѣ «Орелъ».

Участникъ Цусимскаго сраженія г. М. опровергаетъ въ «Нашей Жизни» фантастическіе разсказы о поведеніи экипажа броненосца «Орелъ».

Въ началѣ боя нѣсколько снарядовъ попало въ боевую рубку, и осколками были выведены изъ строя всѣ находившіеся тамъ офицеры и нижніе чины. Однако, несмотря на полученную тяжелую рану въ затылокъ и раздробленную правую руку, командиръ броненосца оставался въ рубкѣ и продолжалъ управлять броненосцемъ. Видя тяжелое положеніе броненосца «Князь Суворовъ», который стоялъ весь въ огнѣ, безъ трубъ и мачтъ, нашъ командиръ вышелъ изъ строя и прикрылъ своимъ броненосцемъ «Князя Суворова», принявъ такимъ образомъ на себя весь огонь непріятеля и разсчитывая дать экипажу «Князя Суворова» возможность справиться съ огнемъ. Тотъ же маневръ былъ повторенъ около 7-ми часовъ вечера, когда было замѣчено критическое положеніе броненосца «Бородино». Вторымъ осколкомъ, попавшимъ въ легкое и желудокъ, командиръ былъ смертельно раненъ и снесенъ въ безсознательномъ состояніи на перевязочный пунктъ. 16-го мая вечеромъ онъ скончался на броненосцѣ, придя въ сознаніе на нѣсколько минутъ. Тѣмъ же снарядомъ былъ тяжело раненъ старшій артиллерійскій офицеръ, который, несмотря на тяжелую рану въ животъ и трещину плечевой кости, оставался на своемъ посту и прошелъ на перевязочный пунктъ почти подъ конецъ боя и тотчасъ же послѣ перевязки пошелъ по башнямъ и батареямъ ободрять комендоровъ. Младшій штурманскій офицеръ, получившій рану въ голову и руку, узнавъ, что выбылъ старшій штурманъ, поднялся съ перевязочнаго пункта въ боевую рубку, откуда былъ снова принесенъ съ тяжелой раной въ лобной кости. 2 офицера потеряли по глазу и были приведены на перевязку уже нижними чинами, не желая сами покидать свой постъ въ башняхъ. Въ лѣвой носовой 6-дюймовой башнѣ два раза взрывались отъ осколковъ патроны. Находившійся тамъ 2 артиллерійскій офицеръ, хотя получилъ тяжелые ожоги лица, рукъ и туловища, не покинулъ своего поста. Когда онъ узналъ, что старшій артиллерійскій офицеръ раненъ, онъ поднялся въ боевую рубку, несмотря на свои страданія, при чемъ ему приходилось карабкаться по обломкамъ траповъ, рѣзать ломанымъ желѣзомъ обожженныя, лишенныя кожнаго покрова руки. Онъ явился въ боевую рубку въ такомъ ужасномъ видѣ, что его немедленно положили на носилки и снесли на перевязочный пунктъ. Поведеніе всей команды было выше похвалы: комендоры, трюмные, минеры, машинная команда, сигнальщики—всѣ исполняли свое дѣло удивительно живо и смѣло. Взаимныя отношенія между офицерами и командой были теплы и сердечны. О томъ, насколько тяжелы были поврежденія, полученныя броненосцемъ, можно дать лишь слабое представленіе, сказавъ, что изъ 6 шестидюймовыхъ башенъ къ утру 15-го могли дѣйствовать только 2; изъ 4-хъ 12-дюймовыхъ орудій—2, изъ болѣе мелкой артиллеріи не уцѣлѣло почти ни одного орудія. Всѣ трапы, мостики были исковерканы, всѣ помѣщенія до броневой палубы были разрушены и представляли собой груды ломанаго желѣза. Изъ 16 строевыхъ офицеровъ въ строю осталось только трое, раненыхъ нижнихъ чиновъ 62, убитыхъ 32 и 2 офицера. Но, несмотря на огромныя опустошенія, произведенныя боемъ 14-го мая, и на то, что осталось всего лишь 11 двѣнадцатидюймовыхъ снарядовъ, нашъ броненосецъ готовился вступить въ бой и 15-го мая утромъ. Но судьба сулила намъ нѣчто болѣе тяжелое.

Гибель «Свѣтланы».

О «Свѣтланѣ» до сихъ поръ проникали въ печать довольно отрывочныя свѣдѣнія. Докторъ Н. И. Карловъ, бывшій единственнымъ врачемъ на крейсерѣ, возвратившійся въ Петербургъ, сообщаетъ въ «Нов. Вр.» слѣдующее:

Въ первый день боя крейсеръ «Свѣтлана» участвовалъ въ двухъ схваткахъ; въ первой, когда японскіе крейсера обрушились на наши транспорты, «Свѣтлана» сразу же получила серіозную подводную пробоину, послѣ чего у нея оказалась залитой вся носовая часть.

Digitized by Google

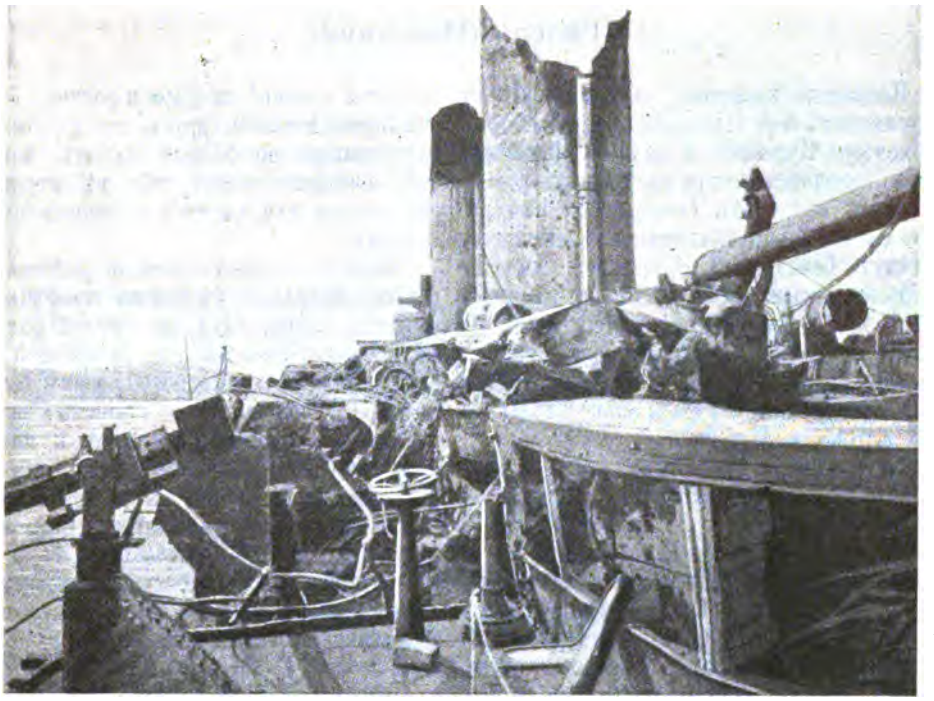

Верхняя палуба броненосца «Орелъ» послѣ боя 14-го мая у остр. Цусимы. Броненосецъ снятъ въ японскомъ портѣ Майдзуру корреспондентомъ италіанскаго журнала «L'Illustrazione Italiana».

Во второй схваткѣ «Свѣтлана» защищала «Уралъ», на который напали японцы, и тоже получила пять-шесть пробоинъ, но уже сравнительно легкихъ. Здѣсь недалеко отъ крейсера погибъ весь въ огнѣ броненосецъ «Бородино,» на которомъ по временамъ слышались, повидимому, взрывы.

Съ наступленіемъ темноты крейсеръ пошелъ за «Олегомъ» сначала на югъ, подвергся минной атакѣ, а когда «Олегъ», имѣя значительно большій ходъ, скрылся изъ виду, «Свѣтлана» взяла курсъ на сѣверъ, счастливо миновала Цусимскій и Корейскій проливы и вышла затѣмъ въ открытое море. Въ первый день на ней было всего пять человѣкъ раненыхъ.

Въ шестомъ часу утра на слѣдующій день съ крейсера снова увидѣли три японскія судна, повидимому, довольно тихоходныя; отъ нихъ удалось уйти. Но, приближаясь къ о. Дажелету, «Свѣтлана» опять замѣтила дымки: это оказались крейсера «Ниттака» и «Отака». На крейсерѣ былъ созванъ совѣтъ который, отвергши сдачу, рѣшилъ принять бой и, разстрѣлявъ оставшіеся снаряды (около 100 штукъ, изъ нихъ всего 11 крупныхъ), затопить крейсеръ. Придерживаясь корейскаго берега, «Свѣтлана» вступила вскорѣ въ бой. Сначала стрѣльба шла тихо, и непріятель находился въ отдаленіи; по мѣрѣ того, какъ онъ приближался, число раненыхъ и убитыхъ у насъ все увеличивалось и снаряды приходили къ концу. «Свѣтлана» получила новыя пробоины, машины — сперва правая, а затѣмъ и лѣвая — были разбиты, а непріятельскіе снаряды сыпались между тѣмъ градомъ. Приходилось открывать кингстоны и спасать раненыхъ и команду; лейтенантъ Толстой началъ было спускать оставшуюся единственную шлюпку, но снарядъ сразилъ и его и нѣсколько матросовъ и разбилъ шлюпку. Команда начала бросаться въ воду.

Digitized by Google